לציונות—לסוציאליזם—לאחוות עמים

5 תביעות של „הג'יהאד האיסלאמי"

איי.פי

ארגון „הג'יהאד האיסלאמי", המחזיק לפחות שני בני־ערובה אמריקניים, הציג אתמול חמש תביעות כתנאי לשחרורם:
- שחרורו כל לוחמי הארגון מכל בתי־הכלא הערביים והזרים;
- שחרור כל לוחמי הארגון הלבנוניים והפלשתינאים מבתי־הכלא בישראל ובדרום־לבנון;
- אי־התערבות בענייניה הפנימיים של לבנון;
- נסיגת כל כוחות ישראל ובעלי־בריתה מדרום־לבנון;
- שיקום ביירות ודרום־לבנון ותשלום פיצויי־מלחמה לכל הניזוקים בלבנון.

יום ב', י"ג בחשון תשמ"ט, 24 באוקטובר 1988 / שנה מ"ו מס' 13781 / המחיר 1.40 ש"ח כולל מע"מ

בעלי תחנות הדלק מתכננים לשבש מהיום את האספקה

חיים מרגלית

ראשי ארגון בעלי תחנות הדלק והסוכנים הודיעו אתמול לאחר פגישה עם שר האנרגיה והתשתית משה שחל כי היום צפויים שיבושים באספקת דלק לנהגים. יעקב גזית מנכ"ל הארגון אמר כי השיבושים באספקת הדלק באים משום שהם לא הגיעו לסיכומים מוסכמים עם השר בכל הקשור לתוכניתו של שחל לאשר חברות דלק נוספות.

הרשות הלאומית לאנרגיה אישרה בישיבתה אתמול כללים לכניסת חברות דלק חדשות לשוק הדלק. כללים אלה לא התקבלו בינתיים על ידי ארגון בעלי תחנות הדלק והסוכנים.

השופטים ונשיא המדינה קיבלו 10% תוספת שכר

בצלאל עמיקם

ועדת הכספים של הכנסת החליטה שלא להקפיא את שכרם של השופטים, הדיינים והקאדים ולהעניק להם תוספת שכר של 10 אחוזים. גם נשיא המדינה יהנה מתוספת זו. אתמול הופיעו לפני חברי הוועדה נציגי השופטים שרה סירוטה, יעקב קדמי, עוזי סיון ומיכה לינדנשטראוס. הם אמרו כי תביעתם איננה דרישה לתוספת שכר אלא נועדה ליישום העיקרון הקיים, על פיו שכר השופטים נקבע על ידי ועדת הכספים ונפרד מזה של המינהל הציבורי. השופטים הדגישו את עצמאותה ואי־תלותה של מערכת המשפט בישראל, שיטה שהוכיחה את עצמה בעבר, וציינו כי מדובר בהתאמת שכר.

ועדת הכספים של הכנסת החליטה אתמול לבטל את התוספת החריגה לבכירים בשרות הציבורי, ולפיכך יקבלו ראש הממשלה, שרים, סגני שרים, והצמודים להם בשרות הצבורי תוספת של 82 שקלים בלבד.

ח"כ יאיר צבן תקף בישיבה בחריפות את הצמדת שכר הבכירים כולם לשכר הממוצע במשק והזכיר, שעוד בדצמבר 1983 פנה אישית לכל חברי הכנסת לשים קץ לעיוות זה. צבן טען, שיש להפריד לחלוטין את שכר השופטים משכר שאר הבכירים להצמידו למדד אחר

(המשך בעמוד 2)

מכונית התופת הוכנה באיזור הבטחון ● עמוד 2
עימות פרס—שמיר ● עמוד 3
אנג'ל ואביטן הורשעו ברצח שושן ● עמוד 4
4 שנות מאסר ליחיאל בן־עמי ● עמוד 14
מניות יכין־חקל תמורת הסיוע לכור ● עמוד 15

סדרי עדיפות מעוותים

העימות בין פרס ושמיר, שנועד להיות שיא מערכת הבחירות, חשף את אחד המאפיינים של מערכת הבחירות לכנסת השתים־עשרה והוא הורדת הפרופיל של הנושאים הכלכליים־חברתיים. התופעה הזו חוזרת על עצמה לכל אורך מערכת הבחירות. הליכוד מציג מידי פעם את ניסים כשר אוצר חסר בשורה, והמערך מסתפק בקלישאות מפיו של גד יעקובי. ההסתדרות הועלמה כמעט לחלוטין ממערכת הבחירות, שלא לדבר על התנועה הקיבוצית והמושבית.

שתי המפלגות הגדולות מעלימות את הנושא החברתי־כלכלי מפני שחוא המצפון הרע שלהן. ההישג של הדברת האינפלציה שייך להסטוריה, וגם הוא אינו שלם עדיין, ובכל הקשור לטיפול שורש במדווי המשק אין להן תשובות או קבלות. גם מרבית המפלגות הבינוניות והקטנות מתעלמות מהתחום הכלכלי־חברתי, ולכל היותר משלמות מס שפתיים לקיומו בכמה סיסמאות. מבחינה זו מהווה תפיסתה של מפ"ם חריג מרענן, וחלק מהצלחת מערכת הבחירות שלה עד כה נעוצה בכך.

הקטנת הפרופיל של התחום הכלכלי־חברתי במערכת הבחירות מעוררת דאגה וסימני שאלה. נכון שהאיום הקיומי על ישראל מסיח את הדעת מכל יתר השאלות, אך הוא עלול גם להפוך למעין סם. אין ספק שללא פתרון מדיני לא תהיה תקומה כלכלית לישראל, והמלחמות, הכיבוש והוצאות הבטחון יאכלו בה כל חלקה טובה. אבל בהחלט עלול להיווצר מצב, שנגיע לפתרון מדיני, אך החברה הישראלית לא תוכל לעכל ולהגשים אותו. מערכת יצור הרוסה ומערכת שירותים נסוגה עלולות להגיע למצב בלתי הפיך.

בעוד שהוויכוח על הפתרונות המדיניים הוא ויכוח בין רעיונות ותפיסות עולם, נקבעות בתחום הכלכלי־חברתי עובדות ממשיות ומסוכנות. מערכת הבחירות אינה עוסקת בכך לא רק עקב גחמות אנשי החסברה והפירסום, אלא כביטוי לקוצר הראייה השורר במערכת הפוליטית כולה בנושא.

המשמר

סקר המערך אחרי העימות שמיר־פרס:

51%: נצחון לפרס; 19%: לשמיר

דורית גפן

במסקר טלפוני מדגמי שנערך על ידי המערך לבדיקת העימות הטלוויזיוני בין שמיר לפרס, ושבו השתתפו 202 נשאלים, קבעו 26 אחוזים כי לשמעון פרס היה נצחון ברור בעימות, לעומת 9 אחוזים שחשבו כי לשמיר היה נצחון ברור.

25 אחוזים מן הנשאלים סברו כי לפרס היה נצחון, בעוד שרק 10 אחוזים חשבו כי שמיר ניצח. 23.6 אחוזים השיבו כי העימות הסתיים בתיקו. 4.9 אחוזים השיבו כי אינם יודעים.

בקבוצות מרגם של מתלבטים בין המערך לימין היו הממצאים העיקריים כי הקלף החזק של פרס בעימות היה הופעתו כאיש מעשה וההתייחסות שלו לשלום. אמש, לאחר שידור העימות בטלוויזיה הוצף מטה המערך במאות טלפונים של אנשים אשר בקשו להביע דעתם על העימות ובעיקר על התרשמותם מהופעתו של פרס. גם לביתו ולשכתו של פרס הגיעו מאות טלפונים של אנשים שברכו אותו על הצלחתו ובעיקר על דבריו והופעתו המשכנעת בעימות עם שמיר. במטה המערך היו מרוצים מאד מן העימות ובעיקר מן התגובות הספונטאניות הרבות.

הליכוד לא פירסם

הליכוד נמנע אמש מפרסום סקר הטלפונים שנערך על ידו לאחר שידור העימות. לטענת דובר הליכוד, לא הגיעו הממצאים עד לשעת חצות, והליכוד יפרסם את הסקר רק הבוקר. עם זאת ציין הדובר כי בקבוצות מיקוד הפועלות בליכוד ובוחנות את כל משדרי התעמולה, הביעו הרוב שביעות רצון גדולה יותר מהופעתו של שמיר. לדעת הרוב ענה שמיר על 3 שאלות בצורה מוצלחת יותר, על שתי שאלות ענה פרס בצורה מוצלחת יותר, ובשתי שאלות היה ביניהם תיקו.

רגע אחרי העימות

בחר את התשדיר

נצחון תדמיתי לפרס — תיקו בטיעונים

רוביק רוזנטל

עימות 88' היה המשכה של ממשלת האחדות הלאומית. פרס ושמיר התווכחו, אבל כשהגיעו לחילוקי הדעות האמיתיים רפרפו עליהם ונמנעו מלחדד אותם. כשהגיעו לנושא הכלכלי־חברתי נעלמו כמעט חילוקי הדעות כלא היו. העימות האמיתי היה בין הדימוי התקשורתי שניסה כל מתעמת לאמץ לעצמו, ואם תרצו — עימות בין היועץ שלי ליועץ שלך. וכאן היו ההבדלים ניכרים.

שמיר, כצפוי, נראה כמי שנלקח בכוח לאירוע טורדני ומייגע. בכל פעם שענה, נחה על פניו תערובת של חיוך והתעוררות נפש, אבל בין התשובות חזר ככל הנראה לשקוע בעצמו. הוא ניסה להפיק את המקסימום מדימוי האדם העקבי, הלא אישי, שדבק בו ממילא, אבל דימוי כזה לא עובר את המירקע. בפעם היחידה בה התבטא באופן ציורי, בביטוי אילה־לותר־קינג „היה לי חלום", נשמע מגוחך.

פרס נכנס בפירצה הזו וניסה להצליח בכל מה ששמיר היה מועד להיכשל. הוא היה אישי יותר, בפניות כמו „דן...", איזכור טד קופל, או התייחסות למעורבותו האישית בנושא הבריאות בנוסח „אינני ישן בלילה"; הוא ידע להיות אירוני בכמה משפטים דוגמת „מי מאוהב בעזה חוץ מהליכוד?" וכאן אף השתמש בתכסיס הטייה — קל יותר לתקוף את „אהבתו" של הליכוד לעזה מאשר את אהבתו ליהודה ושומרון. הוא שיחק בין פניות לדן שילון לבין פניות תקיפות ישירות לשמיר, ופניות אל העם בג'סטה מיטראנית. התוצאה שהתקבלה מצד פרס היתה מחוכמת ומרתקת יותר, וברמה זו אין ספק שהיה עדיף על שמיר.

ברמת התכנים, כאמור, לא חידדו פרס ושמיר את טיעוניהם. פרס דיבר בעקיפין על נסיגה ובאופן ישיר ובוטה על ישיבה על גבול הירדן; שמיר לא האשים את פרס בהפקרת בטחון ישראל, אלא הסתפק בטיעונים הישנים נגד ועידה בינלאומית. ככלל, דומה היה ששני המתעמתים שלפו את הוועידה הבינלאומית כסלע מחלוקת חלוד, בהיעדר סלעי מחלוקת אקטואליים יותר.

החלק מעורר הרחמים כמעט בעימות היה הדיון הכלכלי. שמיר עלה על מסלול קלישאי, שנע בין יציבות לצמיחה וחוזר חלילה, פרס ניסה להאשים את הליכוד במה שהיה הוא עצמו שותף. שמיר שירכב את „כור" בקול ענות חלושה ופרס החזיר לו באלסינט. בנושא הזה הם בהחלט מוכנים להמשיך את נישואיהם אחרי הבחירות. אחר כך נשאלה שאלת פח הזבל אודות „ההידרדרות המוסרית", שאליה דחקו הנשאלים כבורי משפטים שלא התאימו לשאלות אחרות.

דווקא כשאלה האחרונה נפל פרס, ושמיר הלך עם הקופה. התגובה הראשונה של פרס לשאלה אם יילך לממשלת אחדות היתה חיובית. זה לא היה משכנע ולחלוטין בלתי מובן. פרס ניסה כנראה לרכוב על הצלחת שמיר מן העימות של 1984, שם היתה קריאתו של שמיר לממשלת אחדות קלף חיובי. הפעם נראתה פנייתו של פרס תפורה, ובלתי קשורה להנמקה. שמיר היה כאן ברור יותר — ממשלה בראשותו, כיאות למפלגה פוליטית המחפשת את השלטון, עם קריאה אנונימית ל„ממשלה רחבה".

ההנחייה של דן שילון היתה מקצועית ונעימה, אם כי האריך מדי פעם בשאלות. הבעייה היתה בכללי המשחק הנוקשים, שהחזירו את שילון לימיו כשדרן ספורט, ובהוראה הקטלנית שמנעה צילום מתעמת כאשר השני מדבר. ההוראה הזו מנעה מן הצופים את התחושה שמדובר ברו־שיח אמיתי, ופגמה קשה בדינמיות של העימות.

עוד על העימות — בעמוד 3

הנשיא מובארק בתום שיחותיו עם ערפאת ברבת עמון ובבגדאד:

הסכמה בין ערפאת לחוסיין על קונפדרציה ירדן־פלשתין

● חוסיין: נמשיך לתאם עמדות לקידום המטרה הפלשתינית ● חבש מגנה שיחות עקבה ובגדאד ● מובארק מכחיש כוונה לסייע לפרס אך דוברים מצריים וירדניים מאשרים כוונה „לסייע לבוחר הישראלי לראות היכן האינטרסים שלו" ● מפ"ם מברכת על המפגש המצרי־פלשתיני־ירדני

אורי הורוביץ, דליה שחורי (ארח"ב), איי.פי, רויטר, סי"צ, עתיים־מזרח

נשיא מצרים חוסני מובארק הודיע אמש, כי חוסיין מלך ירדן ומנהיג אש"ף יאסר ערפאת הגיעו להסכם בדבר הקמת „איחוד קונפדרטיבי" בין ממלכת ירדן לבין המדינה הפלשתינית העצמאית שתקום.

מובארק הודיע על כך בשובו אתמול לארצו משיחותיו עם ערפאת ועם המלך חוסיין בעקבה ועם ערפאת ונשיא עיראק סדאם חוסיין בבגדאד. הוא סירב למסור פרטים, אך בכיר באש"ף אמר, כי השיחות בירדן התמקדו בנושא הקונפדרציה ובשיפור היחסים בין ירדן לאש"ף.

שר החוץ המצרי איסמת עבד אל־מגיד הגדיר את השיחות בעקבה „מפגש היסטורי" ו„צעד חשוב לקראת שלום".

המשך מגעים

במסיבת־עיתונאים בבגדאד אמר אתמול ערפאת, כי שיחותיו בשבת עם מובארק וחוסיין היו חיוביות וידידותיות ויצרו בסיס ליחסים חדשים בין אש"ף לבין הממלכה הירדנית.

המלך חוסיין אמר אתמול, כי הסכים עם ערפאת להמשיך

(המשך בעמוד 4)

מקבע בחירות

עצרת עם בכיכר

לאחר ויכוחים רבים במטה הליכוד, הוחלט ביום שישי לקיים בכל זאת את העצרת ההמונית בכיכר מלכי ישראל בתל־אביב, ביום א' הבא, יומיים לפני הבחירות. זהו נצחון של דוד לוי ויצחק מודעי, אשר התנגדו לרעיון של ביטול העצרת המסורתית, שמרכזת סביבה רבבות אנשים. משה ארנס שתמך בביטולה טען כי ראוי לחסוך את מאות אלפי השקלים ליום הבחירות, אך הוא נשאר במיעוט. בין הנימוקים בעד קיום העצרת נאמר, כי היא תשמש גורם מדרבן חשוב בהתגייסות הפעילים והאוהדים של הליכוד ברחבי הארץ לעבודה ביום הבחירות. בעצרת ישתתפו ראש הממשלה וכל ראשי הליכוד.

דורית גפן

איגרת אל המתים

בסוף השבוע קיבלה זלדה זיידר מבאר־שבע איגרת אישית מראש הממשלה, שביקש ממנה להרתם למאמץ, להטות כתף ולהצטרף למטה ההתנדבות של הליכוד. אלא שהגב' זיידר הספיקה ללכת לעולמה לפני 28 שנה, בגיל 78. בתה, פנינה, כועסת: „זו לא הפעם הראשונה שעושים את זה. גם לפני שמונה שנים וגם לפני ארבע שנים קיבלה אמא איגרות אישיות מהליכוד. אני בטוחה שאמי היתה מצטרפת בשמחה למטה הליכוד אילו היתה בחיים, אבל עכשיו היא יכולה לבחור רק במלאך גבריאל".

איילת מזור

מתיר נדרים

הרב עובדיה יוסף, ממנהיגיה הרוחניים של ש"ס, עסק בהתרת נדרים בצפת. מסתבר כי מאות אנשים פנו אליו, לאחר שלדבריהם הוייבו על־ידי מפלגות שונות להישבע, כי יצביעו בעבורן בבחירות לכנסת. הרב עובדיה הרגיע את המחוייבים, כי לשבועות שנתנו אין כל תוקף, והן אף אסורות על־פי ההלכה. הוא ציווה על האנשים להצביע על־פי מצפונם בלבד.

דורית גפן

שבת־אחים

מזכ"ל מפ"ם ח"כ אלעזר גרנות, ח"כ אמירה סרטני, חנן ארז יו"ר מטה הבחירות של מפ"ם ומזכיר מרכז המפלגה, וחסיין פארס המועמד השלישי ברשימת מפ"ם לכנסת היו האורחים המרכזיים בכנס פעילי בחירות המטה הצפוני שהתקיים ביום שישי בנצרת, בהנחיית ד"ר בשארה.

לכנס הגיעו יותר מ־700 איש ואישה, ביניהם צעירים רבים ועובדי כפיים, אינטליגנציה ואנשי חינוך נוצריים, מוסלמים בדואים ודרוזים — זה לצד זה.

את הקהל ריגשו במיוחד דברים שנשא בחור צעיר, טארק שחארה, בשם בני הנוער והצעירים הרבים הרואים במפ"ם ובפעילותה את הנתיב לרדיקום אמיתי בשלום ובשיוויון. שייך זועבי מהכפר סולם, שהצטרף לא מכבר למפ"ם, קרא לערביי ישראל להתייצב מאחורי מפ"ם, ולתת לה את הכוח להיות הגורם הפוליטי הגדול ביותר בישראל.

דניאל מעיין

מהלומות בבית הכנסת

לפני ימים אחדים קם הרד ליטאי להתפלל בבית־כנסת שבו היו גם חסידים, כשליח־ציבור. החסידים דרשו ממנו לחזור לספסל המתפללים, משום שליטאי אינו יכול לייצג אותם בפני אלוהים. תוך זמן קצר התלהט הוויכוח למהלומות ידיים והיה צורך להפריד בין הניצים. זה אחד הסיפורים האנושיים המלווים את המחלוקת הקשה בין המפלגות החרדיות המתחרות בבחירות לכנסת.

עיקר המחלוקת ניטשת בין נאמני אגודת־ישראל שהתאחדה לצורך מערכת הבחירות עם פועלי אגודת־ישראל, לבין התאחדות החרדים „דגל התורה", מפלגתו של הרב הישיש מנחם שך. מן הצד מריעים אנשי העדה החרדית, השוללים את ההשתתפות בבחירות לפרלמנט הציוני ורואים בהם אם כל חטאו.

בצלאל עמיקם

23.10.88

על המשמר

בשטח

נשים מאחורי המסך

„מי שיתמוך בנו, ישים ג', ורצה בנים ולא היו לו — יקבל בנים. מי שרצה פרנסה ולא היתה לו — יקבל פרנסה, ומי שעורנו מחפש זיווג, הקדוש־ברוך־הוא יזמן את בני ובנות זוגם" ו... מחיאות כפיים סוערות.

כבוד הרב הבבא ברוך מנתיבות, בעצרת אגודת־ישראל באולמי „יהלום" בבאר־שבע. הבבא ברוך שהחל לשאת את דבריו באיחור של שעה, הפליג בסיפורים על בית אבא, על פרשת השבוע, ומצא בכל אלה צירוקים לקהל מאזיני־מעריציו מדוע עליהם להצביע ג'. גם הגימטריה סייעה, כמובן.

המודעות שקראו לבוא לכינוס הבטיחו סרט וידיאו על מסך ענק, בו יככב הרבי מלובביץ', ובאותיות קטנות נכתב שהנשים תשבנה בנפרד. מהכניסה הראשית של האולם נשלחות אנו הנשים לכניסה צדדית, חשוכה שהתגלה בהמשך כיציאת חירום של האולם. מאחורי מסך שנמתח לכל רוחבו של האולם מצאנו את מקומנו (כ־40 נשים). שירה בציבור, מוסיקת רקע חסידית, ומזמינים אותנו להאזין לסרט הווידיאו על הרבי. הנשים מוחות. גם הן רוצות לראות את הסרט. מחליטים שבחושך יוסר המסך ומיד כשיידלק האור, הוא ישוב למקומו. השלווה שבה לשרור באגף, אך הסרט לא בדיוק מעניין את כולם ושיחות החולין נמשכות.

איילת מזור

כאלף גימלאים מרחבי הארץ התארחו בשבת בקיבוצים שבהדי מנשה וסיירו באיזור. הם התכנסו למפגש פולקלורי בהשתתפות יעקב חזן ואפרים ויילוני, באולם המופעים של עין־השופט (צילום: ויקי כהן)

מסמך

ותד מתחשבן עם וייצמן

„אתה ולא מישהו אחר שלחת את ידידנו ותד אל־קואסמי אל מותו ברבת־עמון וגירשת את אהוב נפשנו, מוחמד מלחם, ועימם הנכבד שיך תמימי".

כך כותב ח"כ מוחמד ותד (חדש) לשר וייצמן במכתב אישי שפירסם ביום ו' מעל דפי „אל־אתחאד", בטאונה של חדש בשפה הערבית. ותד, שנחלץ לעזרת חברו למפלגה ח"כ טופיק טובי, שהתבקשה להשיב על מכתבו של וייצמן אליו מלפני שבועיים, שפורסם ב„אל־סנארה" — כותב בהמשך: „אתם אומרים שהפסדתם במלחמת העולם השניה שיש מיליון מבני עמכם לא במלחמה אלא בתנורי החיה הנאצית או במחנות הריכוז, כשבריות המועצות הפסידה אז 20 מיליון מבניה, כך שהיא היתה הכי קרובה מאחרים להבנת הטרגדיה שלכם, ומכאן באה תמיכתה בעצמאותכם על־פי החלטת החלוקה".

עוד כותב ותד בנימה עוקצנית: „אילו הייתי לוקח ברצינות את מכתבך לטובי, הייתי צריך לשנות את עמדתי העקרונית כלפי המדינה, כי אתה הצגת את העמדה התומכת במדינה בקשירת קשר ובגידה".

ותד, המנסה להוכיח את וייצמן על מכתבו לטובי, מוסיף: „שכחת שוויצמן הדוד, חתום על מגילת העצמאות שווילנר חתם עליה כששתק על גירוש תושבי 16 כפרים ערביים בגליל, בעוד שטובי או וילנר הגנו עליהם מכוח מגילת העצמאות".

ותד שואל את וייצמן: „אתה מעמיד על עצמך כפרטנר למשא־ומתן עם נציגי עמנו? מי מהם יהיה מוכן לשאת ולתת איתך בעקבות המכתב שלך לטובי?".

במקום אחר שואל ותד רטורית את וייצמן: „אתה אומר שאתם מסוגלים לממש את הבטחותיכם, אכן נכון, אתם יכולים. אתם מיציתם את כול יכולתכם להתרכת בתי בני־עמנו: הפקעתם, הרסתם וגרשתם ולא נשאר מעשה תרפה שלא עשיתם נגדנו".

עוד שואל ותד את וייצמן: „היכן תסתיר את פניך, כיצד אינך רואה את מסמכי ההיסטוריה המוכיחים שעמיתך וחברך, יצחק רבין, עומד לצדו של שר מלחמתכם, אריאל שרון, כשהם מטכסים עצה כיצד לענות, להרעיב ולהצמיא את תושבי ביירות".

ותד מתריס: „הקומוניסטים עמדו עמדה אנושית, עקרונית ושקרנית בכל הקשור לבעיית עמכם ועמנו".

לסיום, מתריע ותד כי „ייתכן, עזר, שאתם הטבתם לנצל את עמדותיהם של הקומוניסטים יותר מאחרים, כפי שהטבתם להשתמש בנשקי ההגנה שקיבצתם מן המדינות הקומוניסטיות בצורה יותר יעילה מהנשק שהגישו מדינות אלה ביד נדיבה למצרים, לעיראק ולסוריה, כדי שיגנו על ריבונותן הלאומית".

קאסם זייד

מחלקים חומר בת"א

הסברה בפריסה ארצית

אתמול החל חלקו הראשון של מיבצע הפריסה הארצי של מפ"ם. חלוקת החומר ההסברתי והצבת דוכנים על־ידי פעילי מפ"ם, התבצעה ביותר מחמישים צמתים, פארקים, ומקומות מרכזיים נוספים ברחבי הארץ. עוברים־ושבים רבים ביקרו בדוכנים, שוחחו עם הפעילים וקיבלו חומר הסברה ומדבקות. ממפ"ם נמסר, כי מפעילי המיבצע חזרו מעודדים מהתגובות החיוביות של המבקרים בדוכנים למפ"ם ולפעולותיה. הם הודיעו כי בשבת הבאה, 29 בחודש, יתקיים מיבצע פריסה רומה.

דובר חד"ש, מסר כי שלשום בלילה, קצת לאחר חצות, הגיחו 20 איש, מאנשי הרשימה המתקדמת לשלום, באיזור מטה הבחירות של חד"ש בנצרת, והדביקו מודעות של רשימתן על גבי מודעות של רק"ח. לדבריו, התפתחה תיגרה שהגיעה לידי מכות ויידוי אבנים. אחד מאנשי הרשימה המתקדמת, איסם פאחום, ניסה אמנם, ליישב את המריבה בדרכי שלום — אך חבריו המשיכו להתקוטט, ידו אבנים ושברו שימשות באיזור.

ודד לוי

בחר את התשדיר

פה ושם אחיזות עיניים

בתשדיר אמש, המערך העמיד את הצופים במבחן אמינות שהוא מעל לכוחו. הוצג אורח בשם זוהר לביא מחולון, ששלח ביוזמתו קלטת וידיאו ישר למטה המערך. הצרה היתה, שהאורח לביא חוזר מלה במלה על דברי פרס. זה לא פסול, אבל זה לא בדיוק אמין. נכון, שזוהר בבה ופרס לא. אבל ההתרגשות לא בהכרח מגבירה אמינות, גם אם הדברים נכונים. כל התשדירים של המערך עשו רושם של תורה על מה שהיה, כאילו אזל האוויר מן הריאות. ועדיין ענייני הכלכלה אינם מוסברים, וכאילו מוסתרים.

לליכוד לאחר שהביא את בגין עושה השלום בעזרת משא־ומתן ישיר ושילב אותו איכשהו עם שמיר, צריך להזכיר את אמירתו של המועמד הרמוקרטי לסגן־נשיאות ארה"ב. הוא אמר לירריבו, הצעיר הרפובליקני אשר השווה את עצמו עם הנשיא קנדי: „סנאטור, אני הכרתי את הנשיא הצעיר. אתה לא קנדי." לשמיר צריך לומר: מר שמיר, אתה לא מנחם בגין, אתה לא היית בעד ההסכם עם מצרים. זוכרים את זה. זוכרים גם, למרות שביבי נתניהו בהופעה מרשימה רשם לזכותך את כל ההישגים ביחסי החוץ של ישראל, שגם שמעון פרס היה ראש ממשלה ואפילו שר חוץ. זוכרים גם את שרון ולוי ששוב לא הופיעו. לנו הם לא חסרים, אבל אולי לכמה חברי ליכוד. הג'ינגל של הליכוד היה שוב מאוד קליט.

חד"ש ירדה מן הקונצרט המוצלח שלה על מיתר אחד: גורלם הקשה של הערבים. סוף־סוף נאלצה להציג את מנהיגותה. תופיק טובי ומאיר וילנר הופיעו על רקע מושב עצרת האו"ם, שאישר ב־1947 את הצעת החלוקה. טובי ווילנר היו כבר אז בעד שתי מדינות לשני עמים. אבל לא הצליחו כי היו במיעוט. שכחו להזכיר מי לא קיבל את הצעת החלוקה. אנחנו זוכרים.

המפד"ל שכחה שגם לא־דתיים צופים בתשדירים. התפארה בהישגיו הדתיים של זבולון המר, שר החינוך. ואנחנו חשבנו שהוא היה שר החינוך של כלל ילדי ישראל ולא רק של הילדים הדתיים. „המתקדמת", לעומת זאת, היתה גלוית־לב עד הסוף. היתה בעד חלוקת ירושלים לשתי בירות. „התחיה" המשיכה להופיע ככוח הגברה של הליכוד. שרק בעזרתם הוא יכול.

ר"צ הוציאה קלף חזק שלה: את המאבק על שוויון לנשים, ששולמית אלוני מסמלת אותו. וגם מנתה הישגים פרלמנטריים מרשימים. אם כי יש עוד מפלגות הרושמות זכויות יוצרים על חוק שכר־מינימום, על הטבות לגימלאים ועל ביטול הטבות בריאות לח"כים. הבריחה של הבובות על רמת־אביב (ו) של בני בגין היתה כרוכה בשיבוש. אמנם הלעיגה את בני בגין, אבל קלקלה מידות ויונוכיות.

מפ"ם הביאה סיפור של מאבק. סיפור הצלחה: מספנות־ישראל. מפ"ם הדריכה מאבק, המספנה היום עוברת. מפ"ם רכשה את אמונם של פועלים מכל המפלגות והעדות. קבלות ממקור ראשון. הפעם אפילו הקיבוץ זכה לשבחים ישירים.

אריה פלגי

טוטו בחירות

פרופ' יהונתן שפירא מהחוג לסוציולוגיה באוניברסיטת תל־אביב אירגן „טוטו בחירות" לתלמידי החוג ולחברי הסגל. כל משתתף מקבל טופס, שבו מופיעים שמות של כל המפלגות, ועליו לנחש כמה מנדטים תקבל כל מפלגה. מחיר הטופס 10 ש"ח למשתתף. והמנחש, שתוצאותיו יהיו הקרובות ביותר לתוצאות הבחירות, יזכה בכל הקופה. טוטו הבחירות של החוג לסוציולוגיה החל כבר לפני ימים אחדים, והוא זוכה להשתתפות ערה מצד הסטודנטים.

ודד לוי

רבין: מכונית התופת נרכשה והוכנה בתוך רצועת־הביטחון

עוד שני מחסומים הוקמו במעבר־הגבול במטולה ונסלל כביש מיוחד לשימושם הבלעדי של צה"ל וצד"ל — 6 מחבלים מארגונו של חבש נהרגו בדרום־לבנון ע"י צד"ל

יואב אביב, יהודה צור, עתי"ם, רויטר, סי"צ, איי.פי.

„חומר הנפץ ששימש להכנת מכונית־התופת הוברח לדרום־לבנון, ואילו מכוניות ה„טויוטה" נרכשה בדרום־לבנון ושם הוכנה" — גילה אתמול שר הביטחון יצחק רבין, בעת ביקור אצל חיילי צה"ל הפצועים בבית־החולים רמב"ם בחיפה.

מצב הפצועים

מצבם של שניים מפצועי הפיצוץ, סגן ישראל אסרף, בן 24 מירושלים, וגיא גרינפלד מכפר סאלד, מוסיף להיות קשה אך יציב. במצבו של הפצוע השלישי, סגן יעקב חלפון חלה הטבה.

רבין מסר, כי לפני כחודש וחצי היה ניסיון נוסף לפוצץ מכונית־תופת, אבל למרבה המזל לא היו נפגעים לכוחותינו. עוד אמר, כי כוחות הביטחון עדיין לא סיימו את חקירתם, ולכן ינקוט צה"ל בפעולות המתאימות רק לאחר השלמתה של החקירה. לדבריו, לא נתקבלה שום פנייה אמריקנית להימנע מלפעול בלבנון, בעקבות איומי החיזבאללה על חייהם של בני־הערובה האמריקניים בלבנון.

עוד שני מחסומים

עוד שני מחסומים הוקמו בדרך למעבר־הגבול במטולה, ונועדו להקשות הרוצים לעבור לישראל משטח לבנון, הן ברגל והן ברכב. הבדיקות בשני המחסומים החדשים חמורות וקפדניות ביותר. במקום ממשיכים לבצע עבודות שנועדו להחמיר את סידורי הביטחון בנקודת־המעבר בגבול, כגון סלילת כביש מיוחד למעבר־כלי־רכב צבאיים בלבד, של צה"ל וצד"ל.

צד"ל הרג 6 מחבלים

שישה מחבלים מארגונו של ג'ורג' חבש נהרגו אתמול בבוקר בהיתקלות עם צד"ל, בגזרה המזרחית בדרום־לבנון, באיזור חצביה. משקיפי האו"ם מסרו, שחמש דקות לאחר חילופי־האש הראשונים הופיעו שני מסוקי־קרב של צה"ל, שירו 12 טילים לעבר המחבלים הנסוגים. גורמי צה"ל הכחישו שהמסוקים ירו לעבר המחבלים.

כ־1000 חברים, קרובים ובני משפחה ליוו אתמול בצהריים את סרן מוטי סטייר (21) בדרכו האחרונה בחלקה הצבאית של בית העלמין בפתח תקוה.

מוטי סטייר נפצע קשה בראשו ובכל חלקי גופו מרסיסים ואושפז עד למותו במחלקת טיפול נמרץ של בית חולים רמב"ם בחיפה.

תמונת הנהג המתאבד, מחמוד אטווה, שהופצה בידי ארגון „ההתאבדות האיסלאמית" (צילום: איי.פי)

יום של „שקט יחסי" בשטחים: פחות מ־10 פצועים מירויות

ערן טאוס, עזרא אבירן, עתי"ם

בגדה המערבית היו אתמול מספר התנגשויות בין הצבא לבין מפגינים. מקורות ערביים מסרו, כי 2 פצועים הובאו לבית החולים אל־איתיחאד בשכם לאחר התנגשות עם כוח צה"ל ליד הקסבה. המקורות מסרו גם על פצוע בג'נין, מאג'די זרעני, שלטענת המקורות נחטף ע"י הצבא לאחר שנפצע בראשו באורח קשה.

ליד מחנה הפליטים קלנדיה נרגם אתמול באבנים רכב ישראלי שעשה דרכו לישוב פסגות. בקירבת מקום נרגם רכב נוסף של מועצת מטה בנימין.

מן העיר שכם נמסר על כרוז של גוף המכנה עצמו „ועדת החינוך בשטחים הכבושים", שפורסם בעיר. הכרוז קרא להעמיק ולהרחיב את החינוך העממי וקרא לאונסק"ו ולארגונים אחרים להפעיל לחץ על השלטונות בישראל לפתוח את שנת הלימודים בבתי הספר ובאוניברסיטאות בגדה ולשחרר תלמידים עצורים. כמו כן תבע הכרוז מיאסר ערפאת לפעול להקל על קבלתם של סטודנטים לאוניברסיטאות במדינות ערב.

מקורות צבאיים מסרו, כי עוצר הוטל אתמול על מחנה הפליטים אל עזה שבקרבת בית לחם ועל הכפר ברוקין, המצוי מדרום מערב לשכם. סגר שורר מאז אמצע ספטמבר בכפרים בית רימא וכפר מאליק.

בשטחים חולק אתמול כרוז מטעם ארגון הג'יהאד האיסלאמי היוצא נגד תנועת ההתנגדות האיסלמית (חמאס) ומנהיגה השייח' אחמד יאסין. בכרוז נכתב, כי השייח' יאסין מקבל הנחיות מהשלטון הישראלי וכי תנועת ההתנגדות היא למעשה גוף שאינו קיים בפועל. כמו כן נטען בכרוז כי החמאס התעוררה רק כעת, לאחר 10 חודשי התקוממות.

5 צעירים ניפצעו קל אתמול, במהלך פיזור הפגנות ברצועת עזה. לפנות ערב היו הפגנות ברפיח ובמחנות הפליטים שאטי וג'באליה. ברפיח נורה ברגלו מקליע פלסטי מחמד עבדל חלים עבדאללה, בן 20, שהועבר עם פציעה קלה לבית החולים „נאצר" בחאן יונס. סמוך לאותה שעה היו גם הפרות סדר אחרות ובהיקף מצומצם במחנה הפליטים שאטי. שם נפצעו קל שלושה נערים. עיסאם עיזאת שייח, בן 12 נורה ביד ואושפז בבית החולים „שיפא" בעזה. אל בית החולים „אל אהלי" בעזה פונו 3 נערים אחרים שנפצעו קל בשאטי. באותה שעה הובא לבית חולים זה גם נער בן 15 שנורה ברגלו במהלך פיזור מפירי סדר במחנה הפליטים ג'באליה.

צה"ל הסיר אתמול לפנות בוקר את העוצר ממחנה הפליטים נוסייראת ומשכונת „סאברה" בעזה, וזאת, לאחר לילה שקט שעבר על האזור.

ברצועת עזה הורגש אתמול החג המוסלמי אם כי חלק מהשכירים יצאו לעבודה בישראל. המסחר שבת לרגל החג.

54 עצורים מ„אנצר 3" שוחררו אתמול אחר הצהריים בעזה, לרגל חג הולדת הנביא מוחמד שנחוג אתמול בשטחים. 54 העצירים, ברובם עצירים מינהליים, הובאו מקציעות באוטובוס לבניין המינהל האזרחי בעזה שם המתינו להם בני משפחותיהם. קצין בכיר שוחח עם המיועדים לשחרור ואמר להם, כי המימשל מקנה להם את החופש לבל ישובו שוב לבין הסורגים וכדי להבטיח שקט וסדר הטוב לאוכלוסיה.

חוק התכנון והבניה, התשכ"ה 1965
מרחב תכנון מקומי
חיפה
הודעה בדבר אישור שינוי תכנית מתאר מקומית

נמסרת בזה הודעה, בהתאם לסעיף 117 לחוק התכנון והבניה, התשכ"ה — 1965 כי הועדה המחוזית לתכנון ולבניה, מחוז חיפה, החליטה לאשר, באישור שר הפנים, שינוי תכנית מתאר מקומית הנקרא:
„תכנית מס' חפ/1562 א' — תוספת בניה בדירות 6,5 בגוש 10778 חל' 1". המהווה שינוי לתכניות הבאות: חפ/1562 — שטח ציבורי פתוח מול רחוב הרופא. חפ/229 ה' — קביעת אחוזי הבניה המותרת במרחב תכנון של העיר חיפה באזורים המאושרים למגורים. חפ/229 י' — אופן חישוב שטח הבניה למגורים. מקום התכנית: רח' הרופא 46.
הודעה על הפקדת שנוי התכנית פורסמה בילקוט הפרסומים מס' 3504, התשמ"ח, עמוד 368.
השינוי האמור, בצורה שבה הועדה המחוזית אישרה אותו, ביחד עם התשריט המצורף אליו, הופקד במשרדי הועדה המחוזית האמורה וכן במשרדי הועדה המקומית לתכנון ולבניה, חיפה, וכל המעונין רשאי לעיין בו, ללא תשלום, בימים ובשעות שהמשרדים האמורים פתוחים לקהל.

משה גלזנר, יושב ראש הועדה המחוזית לתכנון ולבניה, מחוז חיפה

השופטים ונשיא המדינה

(סוף מעמוד ראשון)

ולקבוע לו סדרי עדכון אחרים: „אין צורך לערבב גם את השופטים בקלחת המוזיקה בה מעורבים שאר הבכירים, שכן הדבר מכרסם במעמדה של הרשות השופטת", אמר צבן. הוא הציע לדחות את עדכון שכר השופטים עד שתיקבע שיטה חדשה לעדכון שכרם.

ח"כ צבן שיגר אתמול גם פניה דחופה לשרי האוצר והתחבורה ותבע מהם להפעיל השפעתם וסמכותם כדי למנוע מחברת „צים" לתקן את אוניותיה בהונג קונג. ח"כ צבן אמר כי נודע לו שחברת „צים" החליטה להעדיף מספנות זרות על פני מספנות ישראל מטעמים של חישובים כלכליים.

„על המשמר" עתון יומי
המו"ל: עתון וספר בע"מ
עיתון מפלגת הפועלים המאוחדת
עורך ראשי: מארק גפן
עורך משנה: ישראל זמיר (בחופשה)
מרכז המערכת: רוביק רוזנטל
המערכת והמנהלה: רח' חומה ומגדל 2, תל־אביב טל. 378833 חשבון בבנק הדואר 3—43360—4
המען למכתבים: שירות שקדואר נעול ת"א 61999
"AL-HAMISHMAR"
(The Daily Guardian) 2, Choma Umigdal St. Tel-Aviv 67771 Phone: 378833 Telex. 341652
סניפים: ירושלים 94622 רח' בן־יהודה 2, בניין סנסור חדרים 102—121. טל' 3—233161. המען למכתבים: ת"ד 1216 ירושלים 91008. חיפה: 33134 רח' פבזנר 17, טל' 673673. המען למכתבים: ת"ד 4007 חיפה 31040.

אמש בקונצרט

סימפוניה ספרדית בנגינה חושנית

הפילהרמונית בהיכל התרבות, מנצח: זובין מהטה סולן: שלמה מינץ.

אמש זכינו לשמוע כנר גדול מנגן יצירה שאינה מושמעת לעיתים קרובות באולם הקונצרטים — הסימפוניה הספרדית לכינור ולתזמורת אופוס 21 של אדואר לאלו. מינץ ניגן בהתמסרות עצומה, במוסיקליות רבה, בצליל נהדר וחושני. יש תחושה שנחוץ לו עדו צעד אחד קטן קדימה, אולי השתחררות מן האיפוק ה„אירופאי" העוטף אותו, ונוכל לכנותו לא רק כנר גדול אלא גם אומן גדול. היצירה הוותה משב רוח מרענן לעומת היצירות המוכרות והידועות כל כך של רפרטואר הכינור. הקהל הגיב בהתלהבות ואף דרש וקיבל הדרן מן הסולן.

את הקונצרט פתחה הרפסודיה ההונגרית מספר 1 של פרנץ ליסט. יצירה זו יכולה, בדרך כלל, להקפיץ ולהרקיד את המאזין, אך הביצוע של אמש היה חסר מעוף ומשעמם. בחלקו השני של הקונצרט הגישו המנצח זובין מהטה והתזמורת הפילהרמונית ביצוע מסודר של הסימפוניה מס' 9, „הגדולה", מאת פרנץ שוברט.

אלה לזר־שדיף

המינהל האזרחי מונע שימוש באמבולנסים

סנחם ענברי

אגודת הסהר האדום בחברון אומרת, כי המינהל האזרחי אוסר עליה להפעיל 3 אמבולנסים חדשים שרכשה, בנימוק שהאגודה משתתפת באינתיפאדה. מנהל האגודה בחברון, ד"ר ג'יהד עוויוי, מכחיש טענה זו ומציין, כי הנחיותיה של האגודה היא לסייע לכל נזקק, והאמבולנסים של האגודה חשים לסייע גם לנפגעים יהודיים.

הוא מסר, כי שני אמבולנסים ישנים, עם בעיות במנוע, משרתים אוכלוסיה של רבע מיליון נפש בחברון וסביבתה, בעוד שלושה אמבולנסים ממודל אחרון עומדים בחצר ללא שימוש. האמבולנסים האלה נרכשו באישור המינהל האזרחי, מתרומות לגיטימיות ומסיוע סעודי ומקורות המימון ידועים למינהל האזרחי.

מן המינהל האזרחי נמסר בתגובה, כי נהגי האמבולנסים לא עברו את הקורסים הדרושים, ולפיכך מתעכב מתן ההיתר. אולם נהג האמבולנס אומר כי עבר את כל הקורסים הדרושים, ואף שימש כנהג במגן דוד אדום בירושלים.

לברונקה ליפשיץ והמשפחה
משתתפים באבלכם במות
האח
קיבוץ המעפיל

לצפורה גולדברג ומשפחתה
אתכם באבלכם במות האם
אדלה פסקל ז"ל
ההלוויה היום, יום שני, 24.10.88, בשעה 15.00
קיבוץ דליה

לד"ר חנן פורסט,
אתך באבלך על מות
אמך
קיבוץ הראל

לפרדי, רותי, יריב, אמיר, יואב וגל
למשפחת דומני בקיבוץ שער העמקים
אתכם באבלכם הכבד על מותו של
אמציה
עובדי מוסד „עמקים" וחניכיו

משתתפים באבלם של
אבנר, המשפחה וקיבוץ שער העמקים
על מותו הכואב של אחיו
אמציה דומני
בית שניר

עימות פרס–שמיר ● עימות פרס–שמיר ● עימות פרס–שמיר

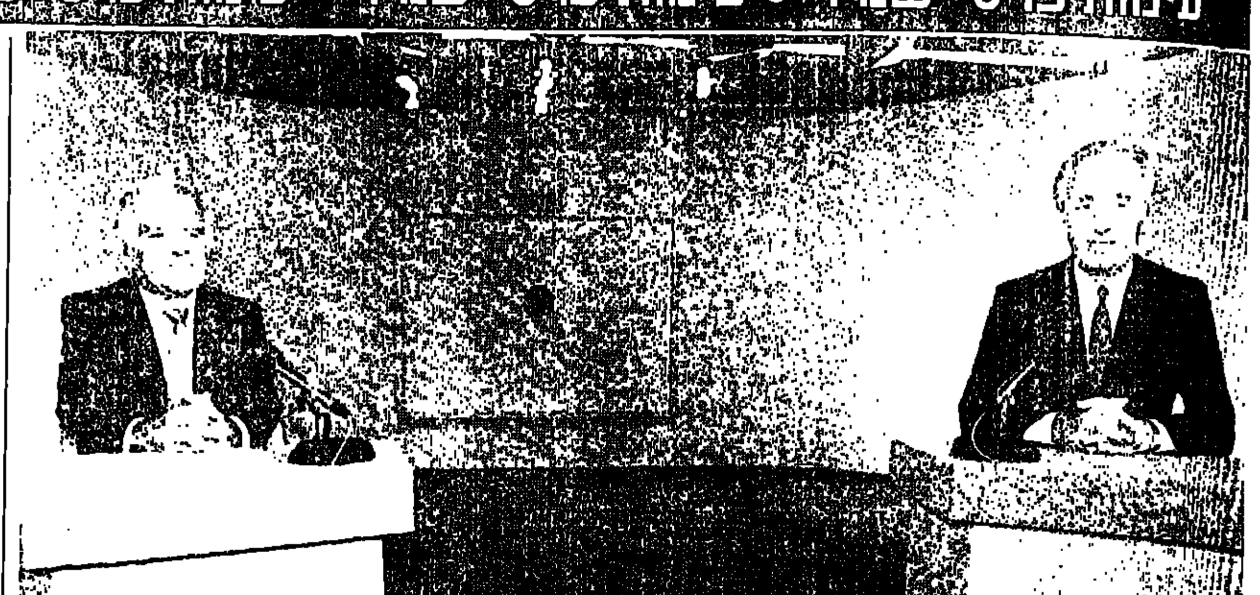

צילם: מאיר פרטוש

שניים רצים אחרי כיסא ובאולם הסמוך מחפשים האוהדים מנצח

ורד לוי

כפר המכביה, עשר ורבע, 45 דקות לעימות הגדול.

כולם יושבים ומשפשפים את כפות הידיים. כולם, הם בעיקר עשרות עיתונאים וצלמים מהארץ ומחו"ל. פה ושם אפשר למצוא גם שניים שלושה פוליטיקאים לרפואה. אבל לא בקלות.

מחבור, שאין הבדל מהותי בין ההמתנה לעימות הפוליטי שמיר — פרס בטלוויזיה, לבין ההמתנה' למשחק השבת מכבי נתניה — הפועל תל־אביב בבלומפילד. שם אוכלים גרעינים ושותים קולה וכאן אוכלים קרואסונים ושותים קפה. שם יושבים בשמש יוקדת וכאן במיזוג מקפיא, שם צועקים: הפועל, הפועל, או מכבי מכבי, ופה צועקים: פרס פרס או שמיר שמיר, וכמובן שם רצים אחרי כדור וכאן אחרי כסא.

ההבדל האמיתי בכל זאת מתמצה כנראה רק בזה שאחרי שריקת הסיום בבלומפילד כולם יודעים מי ניצח ומי הפסיד. ואילו אחרי ומזום הסיום באולפן, כל צד חוטף בשמחה את נציגו ומודיע לאומה: ניצחתי.

השגנו את כל המטרות שהצבנו לפנינו, יגיד למשל בחגיגיות השר ניסים, חמש דקות אחרי. שמיר עבר מצויין, דיבר לעניין כאיש ממלכתי.

אין ספק, שמיר יצא טוב יותר, יפסוק גם רוני מילוא, שיכנה את האירוע — נצחון גדול לליכוד.

הפתעות גדולות לא יהיו גם בצד השני. עם חיוך שכולו שביעות רצון יקרין חיים רמון: פרס יצא חזק יותר. הוא דיבר בצורה בהירה יותר ונתן לעם ביטחון נגד מימשל לא מוצלח. אברום בורג יחלק ציונים: 10 לפרס, 6 לשמיר. פרס היה מעולה, את שמיר אפשר בשקט לשלוח ל„זהו זה".

30.10.30 דקות לשיגור

פרס כבר הובהל לתוך האולפן. טבעת של אנשי ביטחון משחילה את שמיר. מארחות חייכניות מחלקות תגי עיתונות לעיתונאים ותגי „אורחים" לאורחים. בהתחלה לא כל כך ברור מי הם האורחים. מהר מאד הם מורגשים, מתארגנים בטריבונות בשתי פינות רחוקות של האולם. מאוחר יותר, במהלך השידור יצמצמו עד דק את ההבדלים בין בלומפילד לאולפן.

כל תשובה של שמיר או של פרס תלווה בצעקות עידוד ובמחיאות כפיים סוערות, פעם בפינה הימנית, פעם בשמאלית. גם פרשנים ואנשי הסברה מצויים פה בשפע. נקודות התורפה יאותרו בן רגע ועוברות ניתוח מיידי ושלני. בין אוהדי הליכוד יווצר קונצנזוס שבעניין הכלכלי נפל פרס נפילה מוחצת. במקום לענות לעניין, התחמק וגלש שוב אל התחום המדיני, הראה לעם שאין לו בעצם מה להגיד.

תשובת אנשי המערך תישלף בן רגע מהמותן: פרס עשה בשכל. זהו אקט יוצא מן הכלל. כל אחד יודע שהקרדיט לשיפור הכלכלי נתון להם ממילא. וכנה יותר חשוב לדבר על התוכניות המדיניות. זה היה מהלך מבריק, יאמרו.

מטריבונות המערך יעלו צחוקי הנאה. שמיר מטפל בנושא חברת העובדים, כור ושות' בכפפות של משי. לא תוקף חזיתית. מפספס, לרעתם. הם נושמים לרווחה.

הליכודניקים מגחכים: שמיר פשוט במיטבו. נשמע אמין, תרבותי, לא מוריד את הוויכוח לרמת שוק. נוגע בעובדות וחושף את הפרצוף האמיתי של המערך. מה יצא לו אם ייראה תוקפני והיסטרי?

רחשי הלב העולים מפינת המערך יציינו לשבח את דבריו הנחרצים של פרס על משאל עם שהוא בעצמו יראג לקיומו בשלב מכריע של המו"מ לשלום וכן על שינוי שיטת הבחירות.

שתי נקודות אלה יכריעו את הכף לדעתם, וייתנו לפרס את הנצחון בעימות. שוחרי שמיר, לעומתם, יהללו את נחישותו של ראש הממשלה להתעקש על מו"מ ישיר מול ועידה בינלאומית מפוקפקת. הם יעלו על נס את קור הרוח שהוא מפגין בראיון.

העיתונאים באולם ימתו ויתלוננו על הברדק. אי אפשר לשמוע. אף אחד לא יהיה האידיוט שיקום, על חשבון השידור, וילך לעשות משהו בנידון. הטריבונות ממשיכות לחגוג.

10.45, רבע שעה לשיגור

מאות אנשי תקשורת ו„אורחים" יושבים באולם הקונגרסים בכפר המכביה ובוהים במסך וידיאו גדול. בינתיים כל שרואים עליו זה את הכתובת — עימות 88', שמעון פרס — יצחק שמיר.

אל זירת ההתכתשות עצמה, האולפן שבו יקרה הדבר האמיתי, לא ייכנס אף עיתונאי. עם כל הכבוד, צריך להסתפק במסך.

עד תחילת העימות, מסתפקים הנוכחים בכל מיני עימותים קטנים באולם. צוות טלוויזיה אחד ממקד את האורות שלו כך שיש החזר אור ישר על המסך. מעירים לו. הוא לא שם, מתפתחת תגרה מילולית.

צלמי הסטילס מוציאים את צלמי הטלוויזיה מרעתם. למה הם מוכרחים לעמוד כל הזמן ולהסתיר להם את המצלמה, ועוד בעיות מבעיות שונות, קומיות.

11.00 זמן האסם המתוכנן

שום דבר לא קורה. מדי פעם מתרגשת איזו מהומה קטנה, שמקפיצה מיד את הצלמים לחלק מסויים של האולם ומתגלית, כעבור רגע, כמסבכרו אירוע מתסכל: אברום בורג סיפר למישהו בדיחה באוזן.

11.10 10 דקות איחור

נשמעים כחכוחים ראשונים. זה פרס: צועקים הגרופיס של המערך. מה פתאום, זה שמיר. צועקת הפינה השניה. דן שילון מופיע על המסך ומסיים את הויכוח. פרס ושמיר מתבקשים להגיד משהו בשביל כיווני הסאונד האחרונים. הם נענים. נתב התמונה מתעסק גם הוא בכיוונים. במקרה או שלא במקרה מתחבר לרגע חצי פרצוף של פרס עם חצי פרצוף של שמיר. האנדרוגינוס יוצר אפקט מבעית למדי ולצהלת הנוכחים מחזיק מעמד שתיים שלוש שניות לפני שהוא נעלם. האם רמז לממשלת אחדות?

11.20 — מתחילים.

העימות הגדול — תגובות ברחוב:

ליכודניק: שמיר היה יותר מכובד ויותר חביב
מערכניק: שמיר רוצה שלטון במחיר המדינה

אלישבע אילון

רינה אליאש, חדרה
אין לי כל כך מה להגיד. שניהם היו מאוד בסדר ולא חרגו מגבול הטעם הטוב. אבל אף אחד לא שכנע יותר מהשני. אני ידעתי כבר מראש מה אני הולכת להצביע, ואין לזה שום קשר לעימות.

חנניה חיים, נתניה
לדעתי פרס היה יותר טוב, במיוחד בתחום המדיני והכלכלי. הוא גם עובר את המסך יותר טוב. אני מצביע מערך עוד לפני התשדירים, לכן פרס נראה לי בכל מקרה יותר אמין.

כרמלה אייזיק תל־אביב
שניהם די שפופים. הם לא חידשו כלום. אותם דברים כל הזמן. אין עדיפות באמינות לאף אחד. אני די מהססת, כמו קודם, במי לבחור. התשדיר רק חיזק את היסוסי ואת דעתי, שבין המפלגות הגדולות אין על מי לסמוך.

אורי סנדרוביץ, פתח־תקוה
שמיר היה יותר רגוע, קר רוח. פרס היה מתוח יותר, אבל בעל חזון. שמיר מסוגל להעביר מסרים בצורה תמציתית, לפרס יש נטייה לנאום ולשטוח פרוגרמות, וזה העקב אכילס שלו. הבעיה היא שלשמיר אין פשוט מה לומר. את תכלות שיש לו הוא אומר בתמציתיות. בשאלה האחרונה פרס אמר שיש לו קבלות מהעבר ותקווה לעתיד ושמיר תיפף ולא התעלה. כללית שניהם מאוד חיוורים ומעציב שאלה שתי הרמויות שיש לעם ישראל לבחור ביניהן.

משה. רבינוביץ, ירושלים
"כבר החלטנו ונשתדל להשתתף בבחירות. על התשדיר לא הסתכלנו. לא בכוונה, סתם, הטלוויזיה לא פועלת."

יהודה הירש, קרית גת
פרס היה בטוח יותר בעצמו, יציב, יותר רציני, הוא שמר על קו אחיד. לשמיר רעדו כל הזמן הידיים. שמיר היה עלוב. הוא השתעל בהתחלה. מה הוא חושב, שנרחם עליו שהוא חולה? לא משנה מה היה בתשדיר, אני מצביע מערך.

משה. דוקן, תל־אביב
שניהם היו על הפנים. לא החלטנו עוד מה להצביע.

ד"ר הלפרין, ראשל"צ
"פרס היה יותר טוב. אבל לא חשוב להאשמותיו של שמיר על הפרת ההסכמים. פרס לזה הוא היה יותר משכנע, יותר רציני, משמעותי, בעל חשיבה ולא שטחי, אני לא אובייקטיבי כי אני מצביע מערך"

גילה מיאל תל־אביב
לדעתי העימות היה מוצלח, שניהם יצאו יפה. שניהם שכנעו, אבל לא השפיעו עלי בכלל. אני מצביעה אמת"

יצחק עציון, תל־אביב
לחדש, לא חידשו. עפ"י המעמד שמיר היה יותר טוב, יותר מסר של מורינאי מפרס. פרס נגרר למלגנות מפלגתית. שמיר הביא את הדברים בצורה יותר משכנעת, שניהם גם מקשקשים, שניהם גם משחקים עם עצמם. כשתיווצר ההזדמנות, כולם יחזירו את יהודה ושומרון. אף אחד לא יגיד לא לאופציה לשלום. שמיר יותר מכובד ויותר חביב.

אורי אחוד, תל־אביב
פרס העביר תחושה שגורל המדינה חשוב לו מעבר למאבק המפלגתי. הוא רוצה למצוא דרך להבקיע את המבוי הסתום. שמיר הביא שיקולים לא עניינים, מניפולטיביים, בהתאם לדרכו הלאומנית. הוא לא חושב יותר מדי על עתיד הנוער במדינה. רק שיוכה בשלטון הארור אפילו במחיר המדינה.

תגובות המחנות מייד אחרי העימות

חיים רמון: פרס מוצלח יותר
מילוא: נצחון גדול לליכוד

מיד לאחר סיום הקלטת העימות, אמר חיים רמון, כי מסר השלום וההתחייבות האישית שנתן פרס לעם עברו בצורה מוצלחת וחזקה יותר מהמסרים של שמיר.

לדעת אברהם בורג שתי הנקודות החזקות של פרס בעימות היו, משאל העם ושינוי שיטת הבחירות. בנגוד לדעת אחרים שגרסו, כי היתה זאת טעות מצדו של פרס לנצל מזמן התשובה בנושא הכלכלי לטובת הנושא המדיני, סבור היה בורג כי פרס בחר נכון. „זה היה אקט יוצא מהכלל שהבליט את השיתוק והניוון שקיים בליכוד בתחום המדיני. בנושא הכלכלי ממילא הקרדיט נתון לנו", אמר.

השר נסים אמר, כי שמיר יצא מוצלח מאד. „זה ששמיר מדבר בלי גימיקים ובצורה ענינית אינו חדש לאיש", ציין והוסיף, כי ראש הממשלה דיבר „מאד לעניין, כאיש ממלכתי ובצורה תרבותית ומשכנעת".

לרוני מילוא אין ספק מי ניצח בעימות: „איזו שאלה, אין שום ספק ששמיר יצא טוב יותר. זהו נצחון גדול לליכוד".

גם ביבי נתניהו מצא, כי שמיר עבר טוב יותר מפרס במרקע. „המערך בנה ציפיות כה גבוהות לפרס וכה נמוכות לשמיר. אין ספק שהעימות הוכיח את ההיפך הגמור", קבע נתניהו. „ברור לכל צופה אוביקטיבי שגישת המשא ומתן הישיר, שהעלה שמיר לעומת רעיון הוועידה הבינלאומית של פרס, עברה טוב יותר ושכנעה יותר".

יהונתן גפן: ידי שמיר מפחידות כמו החונק מבוסטון

ד"ר יוסף בורג: ראשית אני רוצה להביע את פליאתי על שאיש לא הביע התנגדות לדחיית ישיבת הממשלה בגלל העימות. הטלוויזיה נועדה לצלם את הממשלה ופעולותיה ומועד ישיבותיה של הממשלה לא נועד לרצות את הטלוויזיה.

ד"ר יצחק רועה: את דעתי השלילית על תשדירי הבחירות כבר הבעתי בעבר. בתוך כללי המשחק הביצוע הטלוויזיוני היה יפה, העימות היה יותר טוב מרוב תשדירי הבחירות, והמנחה היה מוצלח. אך בשביל מה כל כך הרבה כללי משחק במקום מהות ותוכן?

יהונתן גפן: פרס היה יותר טוב משמיר, אבל זה לא קשה. הוא התאמן על הטכניקה והתיידד עם המראיין. הדיון היה די משעמם ולא נאמר בו שום דבר חדש. כשחקן, פרס שיחק טוב יותר. אמרו לו להסתכל למצלמה, או הוא הסתכל ישר לנורית האדומה. חוץ מזה הידיים של שמיר מפחידות אותי, ידיים של אדם נחוש, משהו כמו החונק מבוסטון.

שמיר: גורם זר לא ישפיע

ורד לוי

„אם לא תהיה שום ברירה אחרת וניאלץ להקים ממשלת אחדות לאומית עם המערך, נשקול היטב היטב את העניין, נדבר הרבה, ונחליט על שנויים שיתחייבו מכך — אמר אתמול ראש הממשלה במסיבת עיתונאים מיד לאחר הקלטת העימות בינו לבין שר החוץ, שמעון פרס.

עוד אמר ראש הממשלה, כי למפגש בעקבה לא תהיה כל השלכה על המתרחש במערכת הבחירות בישראל. „איני רואה כל גורם זר שיכול להתערב ולהשפיע על הבחירות, לרבות הראיון שנתן שמעון פרס לטלוויזיה בארה"ב", אמר. שמיר חזר ותקף את מעשהו של פרס וכינה אותו „דברים שלא ייעשו".

אנו, מזכירי קיבוצים מאזור גרנות, חרי אפרים והעמק מאמצים את ידיה של מפ"ם.
הקו שנוקטת מפ"ם, קו חיובי ואופטימי, יביא עימו את תגברת כוחנו בבחירות.
נמשיך בקו זה, קו אי האלימות, קו השכנוע הידידותי והחברי, לא ניגרר לכאסח, לאלימות ולהשמצות.
למפ"ם יש מה להציע לכולנו, בכלכלה, בחברה, בשלום ובבטחון.
הפעם מפם
חתימות:
אריק חצור — מענית
חיים פוקס — מצר
אברהם ברגר, אהובה לוין — חריש
אהוד רביב — הזורע
דבורה סניף — ברקאי
אורי קוצר — עין השופט
יערה שלח — משמר העמק
דן שרון — המעפיל
מטה גרנות

המשכים

הסכמה בין ערפאת לחוסיין

(סוף מעמוד ראשון)

במגעיהם לתיאום עמדות לשם קידום המטרה הפלשתינית. חוסיין חזר ואישר את התפקיד המכריע שממלא אש"ף במאמצים להגיע ליישוב צודק וכולל של הסכסוך הערבי־הישראלי, במיוחד אחרי החלטת ירדן לנתק את יחסיה המשפטיים עם הגדה המערבית ורצועת־עזה.

דיווח לסוריה

אתמול נודע, שהמלך חוסיין מתכוון לטוס בקרוב לדמשק, כדי לדווח על השיחות לנשיא אסד. מובארק הביע את צערו על שסוריה לא השתתפה בשיחות עקבה. „הדבר מוכיח, שסוריה אינה רוצה בקשרים טובים בינינו, האחים הערביים, למרות שהושטתי את ידי לנשיא סוריה בכוויית", אמר מובארק.

חבש מגנה

מנהיג „החזית העממית לשחרור פלשתין", ג'ורג' חבש, מתח ביקורת חריפה על הפגישה בעקבה. הוא תקף במיוחד את נשיא מצרים ומלך ירדן, באומרו: „משטרים ערביים מסוימים מנסים להטות ממסלולה את ההתקוממות הפלשתינית בשטחים הכבושים ולרוקנה מתוכנה הפוליטי. משטרים מסוימים, ובראשם המשטר של קמפ־דייוויד והמלך חוסיין, חוששים שמא תתפשט ההתקוממות הפלשתינית לתחומיהם, ולכן אין הם חוסכים בשום מאמץ כדי לבלום אותה."

לסייע לבוחר הישראלי

דובר מצרי רשמי אמר אתמול, כי פגישת עקבה הוכיחה „לכל הצדדים האיזוריים והבינלאומיים, כי קיימת חזית ערבית המוכנה למו"מ", אך בה בעת הצהיר מובארק, כי שיחות עקבה לא נועדו לחזק את שר החוץ שמעון פרס במערכת הבחירות בישראל וגם לא לפגוע בליכוד. „אם הליכוד אומר כך, זה עסק שלו. אני מצטער מאוד על דיבורים כאלה... אנו עובדים למען שלום צודק באזור... העם הישראלי חופשי לבחור בנציגיו". אולם אוסאמה אל־באז, יועץ מובארק לענייני חוץ, אמר בשבת בירדן, כי המטרה היתה להראות לבוחר הישראלי היכן האינטרסים שלו.

גם מקור בארמון המלך חוסיין אמר אתמול: „אנו סבורים, כי עמדה ערבית חזקה, תוך מסירת מסר רציני לשלום לפני הבחירות בישראל, יסייעו לבוחר הישראלי".

מקור ירדני אחר אמר לאחר השיחות, כי אש"ף ייצא בקרוב בהודעה מטוניס לבוחרים הערביים בישראל.

תוכנית פרס לעזה

חבר הוועד הפועל של אש"ף אל־רחים אחמד, טען בראיון לעיתון אל־ביאן, כי ההכרזה על מדינה פלשתינית עצמאית תתפרסם ב־15 בנובמבר, בתום דיוני המועצה הלאומית הפלשתינית. העיתון „אל־מוחרר", היוצא לאור בפאריס, מסר, שאנשי אש"ף כבר הסכימו על שלטון עצמי בשטחים למשך חמש שנים, בתנאי שבסופו תוענק עצמאות לפלשתינים.

העיתון „אל־קבס" מדווח, שהנשיא מובארק כבר הורה לשר החוץ שלו לעמוד בראש ועדת מומחים מצריים, שתבחן את תוכנית פרס בנושא העברת הרצועה לממשל מצרי. לטענת העיתון, בדיקה מצרים את הרעיון עם אישים באש"ף ועם אישים ברצועה, ומצאה שיש תמיכה בו.

בריה"מ דורשת גמישות מסוריה

העיתון הלבנוני „אל־ביירק" מוסר, כי הסובייטים דורשים מסוריה לגלות גמישות ביחס לגולן. העיתון, המסתמך על דיפלומט מערבי־אירופי ברמשק ועל גורמים מערביים, מוסר, כי היחסים בין סוריה לבריה"מ התערערו. אחת הסיבות לכך היא דרישת בריה"מ, שהסורים יהיו גמישים יותר במה שקשור לגולן, „על מנת שיהיה להם מה למכור" במהלך השיחות והמו"מ על השלום במזה"ת.

מפ"ם מברכת

מזכ"ל מפ"ם אליעזר גרנות מסר, כי מפ"ם מברכת על המפגש המצרי־הפלשתיני־הירדני בעקבה ומביעה הערכה מיוחדת לנשיא מובארק, על תרומתו לקיום המפגש המשולש. מפ"ם רואה בחידוש הדו־שיח הפלשתיני־הירדני סיכוי להחייאתה של תקוות השלום באיזורנו ועידוד לדרכה המדינית, משום שמפ"ם הינה היחידה במחנה השלום הישראלי הכורכת יחדיו הכרה בזכות ההגדרה העצמית של העם הפלשתיני, חתירה למימוש זכות זו במסגרת מוסכמת על הפלשתינים והירדנים, נכונות לראות באש"ף נציג לגיטימי של העם הפלשתיני למשא ומתן במסגרת החלטות מועצת הבטחון 242 ו־338 ושלילת האלימות.

פלד חושף „תוכנית צבאית"

ח"כ מתי פלד (המתקדמת) טען אתמול, כי על־פי מידע שהגיע לידיו, נידונה בחוגים ממשלתיים ובטחוניים תוכנית למנוע את כינוס המועצה הלאומית הפלשתינית באמצעות פעולה צבאית משולבת — הפצצה מהאוויר והפעלת חוליית מחבלים מהקרקע.

מדינת ישראל
ועדת הבחירות המרכזית לכנסת השתים־עשרה

חוק הבחירות לכנסת (נוסח משולב), תשכ"ט—1969

הודעה בדבר התקשרויות בין רשימות מועמדים

בהתאם לסעיף 67 (ג) לחוק הבחירות לכנסת (נוסח משולב), תשכ"ט—1969 נמסרת בזה הודעה, שהרשימות דלהלן התקשרו ביניהן לשם חלוקת המנדטים:

1. המערך — אמת
עם
התנועה לזכויות האזרח — רצ
2. התאחדות הספרדים שומרי תורה — ש"ס
עם
אגודת החרדים — דגל התורה — עץ
3. הליכוד — מחל
עם
התחיה — ת
4. תנועת המרכז־שינוי (שינוי ל"ע — המרכז הליברלי) — עם
מפם — מפלגת הפועלים המאוחדת ובלתי מפלגתיים — מפם
5. התנועה למען חברה צודקת — קו
עם
התאחדות התימנים בישראל — יעג

אליעזר גולדברג
שופט בית המשפט העליון
יושב ראש ועדת הבחירות המרכזית לכנסת השתים־עשרה

אנג'ל ואביטן הורשעו ברצח שושן

בגזר דין תקדימי קבע בית המשפט עונש מאסר עולם מצטבר לנאשמים שכבר מרצים עונשי מאסר עולם ● יעקב שמש, הנאשם השלישי בפרשה, זוכה מחמת הספק

מימין לשמאל, הרצל אביטן, שמעיה אנג'ל, יעקב שמש, אתמול בביהמ"ש המחוזי בתל־אביב. צילום: יפ.פ.א

זהבה מוזס

שמעיה אנג'ל והרצל אביטן הורשעו אתמול בבית המשפט המחוזי בתל־אביב, ברציחתו של האסיר חיים שושן ב־131 דקירות דוקרן ב־16.11.83 באגף רקפת בכלא רמלה. בגזר דין תקדימי קבעו השופטים חנה אבנור, צבי כהן וישראל גלעדי, כי עונש המאסר שנגזר על הנאשמים מצטבר לשני עונשי מאסר העולם הנוספים שכבר מרצים אביטן ואנג'ל, בשל הרשעות קודמות.

אמצעי אבטחה חסרי תקדים, ביניהם כוחות משטרה רבים, אנשי מג"ב, שוטרים ובלשים בלבוש אזרחי, שמרו אתמול משעות הבוקר המוקדמות סביב בית המשפט ובתוך האולם. היתה זו הפעם הראשונה מאז בריחתו המפורסמת של הרצל אביטן שהופיע בבית־המשפט.

יעקב שמש הרצל אביטן ושמעיה אנג'ל הוכאו במעלית העצורים, ומיד עם היכנסם התברחו על כך שבאולם נמצאים רק שוטרים, ושמעיה אנג'ל צעק „היכן עקרון פומביות המשפט?".

מצלמת וידאו

השופטת צביה כהן הקריאה בבית המשפט את נימוקי גזר הדין, מהדברים עולה, כי זיהויו של הרצל אביטן כמשתתף ברצח חיים שושן התאפשרה בעקבות מצלמת וידיאו שהיתה תלויה מעל הדלת החשמלית באגף רקפת, שתיעדה את המתרחש במסדרון, ומכשיר הקלטה סורי שריק מעטים ידעו על קיומו. וכך, למרות ששמעיה אנג'ל טען במהלך המשפט כי הוא בעצמו ביצע את כל 131 הדקירות בגופו של הנרצח, הרי שהשופטים הצליחו לזהות בצילומים את הרצל אביטן באמצעות הכפכפים אותם נעל באותו יום.

כשולי פסק הדין מתחו השופטים ביקורת חריפה על שרות בתי הסוהר ועל הסוהרים שהעבירו לפני העדות, בשעות מסירתה, ואחריה אותות אהדה לנאשמים, ואלה החזירו להם „כאילו עמדו למשפט בפני שלטון זר". השופטים ציינו כי התרשמו כי בשל היחסים המורכבים בין האסירים לסוהרים, ניסו העדים שלא לפגוע בעדותם בנאשמים מעבר לנדרש, וכי אינם שוללים יחסים מורכבים. השופטים אמרו „לא צריך בשום פנים ואופן לגלות סימני אהדה לנאשמים כאילו היו אחי גיבורי התהילה".

עוד מתחו השופטים ביקורת על התנאים הנוחים ששררו באגף רקפת שהיה מיועד לעבריינים קשים ביותר, וכי למעשה זכו שם עבריינים אלה לתופש פעולה ותנאים מופלגים.

במהלך הכרעת הדין התפרץ הרצל אביטן מספר פעמים לעבר השופטים וצעק „רק סוויסה יציל אותנו מהעניין, דפי סוויסה שהיה נציב שב"ס ומועמד היום לכנסת הוא יהיה הנציג שלנו ויראה לכם. אתם מגעתם בסוהרים. לא רק לנו נתנו זכויות אלה זכויות של כל האסירים".

במסגרת הטיעונים לעונש ביקשה התובעת יהודית אמסטרדם, כי העונש המוטל בחוק על רצח מאסר עולם יהיה עונש מצטבר על שני מאסרי עולם אותם מרצים עתה השניים. ההגנה התנגדה לכך וטענה כי אנג'ל הוא זה שדקר לבדו את שושן לאחר שהאחרון קינטר אותו, וכי הוא פעל מתוך הגנה עצמית לאחר ששושן שלף דוקרן מתחת מיטתו וניסה לפגוע באנג'ל. עוד טענה ההגנה, כי הטלת עונש מאסר עולם כעונש מצטבר היא בסמכות נשיא המדינה בלבד.

אולם כאמור, החליטו השופטים בפסק דין תקדימי, לראשונה בישראל, להטיל על השניים עונש מאסר מצטבר. הם ציינו כי לענישה שתי מטרות עיקריות: האחת הרתעת העבריינים והרחקתם מהחברה, וכן ציינו כי התרשמו מערותו של שמעיה אנג'ל עצמו, כי ביכולתו להיחלץ ממאסר עולם בעזרת שקרים מתוחכמים.

בג"ץ פסק: להקים מכון שיטפל ברישום נישואין של יהודי אתיופיה

עתים

בג"ץ הורה אתמול למשרדי הדתות והקליטה להקים בתוך 90 יום את המכון למורשת יהדות אתיופיה שיהיה מופקד על בעיות יהודי אתיופיה הרוצים להינשא. בכך קיבל בג"ץ את העתירה שהגישו הקיס מנשה ארגואיצ'ו וארגון „ביתא ישראל", המייצג את יהודי אתיופיה.

השופטים נשיא בית המשפט העליון מאיר שמגר, המשנה לנשיא מנחם אלון והשופט אברהם חלימה, מתחו נפסק דינם ביקורת על הסחבת שנקטו משרד הדתות ומשרד הקליטה בהקמת המכון. „לא קיבלנו לצערנו הסברים שיש בהם כדי להניח את הדעת בקשר לנושא זה. חלפה תקופה ארוכה ואז הוסכם על הקמת המכון", אומרים השופטים וכותבים, כי האחריות להקמתו של המכון נופלת על משרד הדתות, אך גם על משרד הקליטה מוטלת החובה להשתתף בהקמתו.

העותרים תכעו בעתירתם שהוגשה באמצעות עו"ד מיכאל קורינלדי לאמץ את ההסכמים אליהם הגיעו יחד עם הרבנות הראשית ומשרד הדתות לאחר השביתה הגדולה שערכו יהודי אתיופיה באוקטובר 85' מול משרדי הרבנות הראשית בירושלים. ההסדר הבטיח פתרון לבעיית נישואיהם של יהודי אתיופיה, אולם לא מומש, וחלק מיהודי אתיופיה שראו עצמם מקופחים, עתרו לבג"ץ.

השופטים גם המליצו, כי הרב דוד שלוש רבה הראשי של נתניה יוסמך כרושם נישואין ארצי ליהודי אתיופיה על ידי הרבנות. השופטים מציינים, כי כבר בהחלטה קודמת שנתנו לפני שישה חודשים, המליצו שהרב שלוש ימונה לתפקיד זה, כפי שהציעה הרבנות הראשית, אך עד כה הוא לא מונה. „אנו סבורים שההסדר המוצע, יכול להיות משום פתרון מעשי יעיל ומהיר לבעיית רישום הנישואין".

המכון למורשת יהדות אתיופיה שיוקם לפי הוראת בג"צ תוך שלושה חודשים, יפעל ליד משרד הדתות בתל אביב. המכון יכלול אגף ליוחסין שיברר פרטים על מצבם האישי של בני העדה האתיופית הרוצים להינשא ואגף לשימור מורשת יהודי אתיופיה. הוא יארגן ימי עיון ולימוד ותקציבו יהיה כ־300 אלף דולר לשנה.

פרקליטות המדינה טענה בתשובה לעתירה, כי עד כה נמנעו משרדי הדתות והקליטה מלהקים את המכון בשל בעיות של תקציב.

הסנה
חברה ישראלית לביטוח בע"מ

הודעה
לכל בעלי המניות של החברה
על קיום אסיפה כללית שלא מן המנין

ניתנת בזה הודעה כי ביום שני, 31 באוקטובר 1988 בשעה 09.00 לפני הצהרים תתקיים במשרדה הרשום של החברה רחוב אלנבי 115 תל-אביב אסיפה כללית שלא מן המנין של החברה כדי להמשיך את הדיון שבאסיפה שנועדה ליום 24 באוקטובר 1988, ואם יראה הדבר לחברים לקבל את ההחלטה הבאה:

"לאשר הקצאה לקרן השקעות של חברת העובדים בע"מ (להלן – "קרן השקעות") של 50,000,000 ש"ח ע.נ.. ומתן זכות לרכישת עד 30,000,000 ש"ח ע.נ. נוספים של שטרי הון (סדרה א') הנושאים זכות לרכישת מניות בחברה, הכל כפי שיפורט במיתאר שטיוטה הימנו תוגש לאסיפה (להלן – "המיתאר") ולאשר את כל ההתחייבויות שהחברה תיטול על עצמה כאמור במיתאר ובכלל זה גם (אך לא רק) התחייבויות להקצות מניות לקרן השקעות על פי תנאי שטרי ההון והתחייבות לפרסם או לסייע בפרסום תשקיף ולהציע שטרי הון (סדרה א') נוספים לבעלי מניות בחברה, הכל כפי שיפורט במיתאר שנוסחו הסופי יקבע בתיאום עם הבורסה לניירות ערך בתל-אביב ויצורפו אליו גם דוח"ות כספיים חצי שנתיים (לא מבוקרים ליום 30 ביוני 1988, שיפורסמו על ידי החברה".

ניתן לעיין בטיוטת המיתאר במשרדי החברה בכתובת הנ"ל בכל יום עסקים בשעות העבודה הרגילות.

בשם מועצת המנהלים
עמיקם ברקן, עו"ד
מזכיר החברה.

קבוצת הסנה

התחדשו הקרבות בין „אמל" לפלשתינים בדרום לבנון

רויטר, סי"ץ

צידון. — חילופי־אש התחדשו אתמול לפנות־בוקר בין המיליציה השיעית „אמל", הנתמכת על־ידי סוריה, לבין ארגון הפת"ח בהנהגת ערפאת, במחנות הפליטים בדרום־לבנון.

עדי־ראייה מסרו, כי המחבלים המוצבים סביב מחנות עין אל־חילווה ומיה־מיה החליפו אש עם עמדות „אמל" בגבעות מסביב. שני הצדדים ירו בנשק קל ומקלעים כבדים והטילו רימוני־רובה וטילי־צד. אין ידיעות על נפגעים.

חילופי האש באו על רקע ידיעות, שסוריה וכוחות המיליציה שבהשפעתה מרכזים לוחמים ליד צידון. מקורות בטחוניים ומדיניים מסרו, כי התגבורות שנשלחו לאיזור באו למנוע מאנשי ערפאת להתארגן ולהתחזק בדרום לבנון. סוריה רואה בערפאת את אחד ממתנגדיה העיקריים. חילופי־האש הוסברו כניסיון למנוע את יציאתם של נאמני ערפאת מעין אל־חילווה ומיה־מיה, לשם השתלטות על האיזורים הקרובים.

נחשפה רשת בינלאומית שחדרה למערכות מחשב במוסדות צבאיים

סי"ץ

לונדון. — הסקוטלנד־יארד חשף רשת בינלאומית, שחדרה למחשבים של יותר מ־200 מתקנים צבאיים ומוסדות מסחריים „רגישים" — גילה אתמול השבועון הבריטי „סאנדיי טלגרף".

הפרשה נחשפה לאחר מעצרו של בריטי צעיר, שהתקשר עם אחד מייצרני המחשבים הגדולים בעולם, כדי להציע לו, תמורת תשלום, לגלות לו איך חדר הוא למערכות המחשבים שסופקו ללקוחות החברה.

דובר הסקוטלנד־יארד אישר, כי צעיר בן 23 נעצר בראשית החודש בגילפורד (דרום־אנגליה), באשמת „נסיון סחיטה", ולאחר־מכן שוחרר בשל חוסר הוכחות. הוא הוסיף, כי החשוד עסק זה שנים מספר בחדירה בלתי־חוקית למחשבים באירופה ובארה"ב. הוא קיים קשרים עם מועדונים בארה"ב ומועדון בגרמניה המערבית, המתמחים בחדירה למערכות מחשבים צבאיות, והחליף עם מועדונים אלה קודים בטחוניים „סודיים". בין היתר, היתה לו כנראה גישה למערכות מידע של משרד ההגנה הבריטי וסוכנות החלל האמריקנית, מתוך מסוף באוניברסיטת סאריי, בגילפורד.

מפלגת הפועלים המאוחדת — המרכז
מפם
לוח פעילות
יום ב' — 24.10.84

חיפה – 07.00 – יום ביישוב עם ועד 1: פיני גרוב, מישל אלמליח, יוסי סולומון ודב אלקנתי – ביקור במפעלים ובשווקים
חדרה – 8.30 – יום ביישוב עם ח"כ אמירה סרטני
כפר מנדה – 11.00 – אסיפת אמהות בגן חלביה עם: איטקה בוזה, סובחיא נאדיף ואמירה זכאי
סמינר „אורנים" – 12.30 – ח"כ יאיר צבן – עימות בכנס סטודנטים
ירושלים – 14.00 – ח"כ גדי יציב – עם סטודנטים בהר הצופים
כפר דיינה – 14.30 – אמירה זכאי – בגן סוהילה, אמהות
צפת – 16.00–21.00 – פרופ' איזקסון, גוגה כנן, ישראל מאש – חוגי בית, רח' ירושלים, רח' 129
אוהלו – 16.30 – אריה יפה – סמינר גימלאים
הרצליה – 16.30 – חיים שפיר – מועדון גימלאים
סכנין – 17.00 – נתן בקלר – חוג בית
כפר סולם – 17.00 – פטמה
שפרעם – 17.00 – אפרים אירן
משמר העמק – 17.00 – ג'ומס, מרטין בן מורה, יעקב חזן, יודקס
מגדל העמק – 18.00 – מיכאל רביד – מטה הגימלאים
מגדל העמק – 18.00 – ח"כ חייקה גרוסמן וסימה שוויצר – כנס יוצאי ברית־המועצות
חיפה – 18.00 – חנן ארז – חוג בית עם חברים ערבים
כפר קרע – 18.00 – יוריה לבן – חוג בית
ירוחם – 18.00 – אילן גילאון – מפגש עם צעירים, מרכז מסחרי
חולון – 18.00 – פנחס חגין – מטה יום מפ"ם בסניף
טבריה – 19.00 – וולדי מורג – פעילי בחירות
דימונה – 19.00 – ח"כ אלעזר גרנות – אסיפה בסניף
ירושלים – 18.00 – ח"כ יאיר צבן – חוג בית אצל מיכל חייט, רח' קדיש לוז 20/75
אופקים – 19.00 – משה סוקר – מטה גימלאים
כפר יונא – 19.00 – אלי ספרן ומיכאל יעקובי
טבריה – 20.00 – מחמוד יונס – פגישה עם ערבים
פתח־תקוה – 20.00 – בנג'ילה – אסיפה
ירושלים – 20.00 – נחום שור – חוג בית, משפ' פורמן, רח' הרצוג 79
קריית־שמונה – 20.00 – עמירם אפרתי – חוג בית
רמת השרון – 20.00 – אריה יערי – חוג בית, משפ' פרידמן, רח' הנצח 41
ראשון־לציון – 20.30 – אמדי רון – חוג בית, משפ' בלכר, וולפסון 47
דימונה – 20.30 – ח"כ אלעזר גרנות – חוג בית, אצל ראובן אילוז
יבנה – 20.30 – אפרים ז'ילוני – חוג בית, שמעון סלוק, רח' ההסתדרות 7
באר־שבע – 20.30 – אמנון ורנר – חוג בית, משפ' ורדי, רח' שיזף 54
אשקלון – 20.30 – נחום סולן, חיים חייט, דב אביטל – אסיפה „בית השקמים", רח' בן־גוריון
ראשון־לציון – 20.30 – ויקטור בליט, ישראל מאש – חוג בית בסניף מפ"ם, רח' ביאליק 8
הרצליה – 20.30 – מאיר פעיל – חוג בית אצל משפ' אנסי, רח' הרב קוק 95.
אשדוד – 20.30 – פיני גרוב, מישל אלמליח – חוג בית, משפחת פריש, רח' הצוללים 4/12, ליד העירייה
קרית שפרינצק – 20.30 – חנן ארז – חוג בית אצל חיים אמויאל
משמר העמק – 21.00 – ג'ומס, מרטין בן־מורה, אלישע שפירא, גרשון ויילן, אילן רגב, גיורא זלץ, אבו ויילו, חגי הלוי, אסף נחיר – חוגים
ירושלים – 21.00 – ח"כ גדי יציב – חוג בית, משפחת צימרמן, רח' שחר 11, בית הכרם
ירושלים – 21.00 – ח"כ יאיר צבן – חוג בית, א. רונן, שד' הרצל 110, בית הכרם
ירושלים – 21.00 – גיורא פורמן – חוג בית, משפחת שביק, רח' יצהר 29

יום מפ"ם בחולון
יום חמישי – 27.10.88 – שעות 6.00–20.00
בהשתתפות: ח"כ יאיר צבן, ח"כ גדי יציב, אפרים ז'ילוני
רעיה דטיג – חברי הוועדה המרכזת
מישל אלמליח – חבר ועד 1, פנחס חגין – מטה ההסתדרות,
חברי הנה"ר, השוה"צ וקומונרים, חברי קיבוצים: יקום, עין־שמר, פעילי מפ"ם בסניף חולון
פגישות עם תושבי חולון
במקומות עבודה, במרפאות קופ"ח ובטיפות חלב.
בככרות העיר וברחובותיה. ליד סופרמרקטים ובנקים.
פגישות עם הדור הצעיר ועם גימלאים.
שלוחי מפ"ם נפגשים עם תושבי חולון ביום חמישי 27.10.88

פודל שנפל מקומה 13 גרם למותם של שלושה

רויטר

בואנוס איירס — כלב שנפל ממרפסת של דירה בקומה ה־13, ביום ו' בערב, גרם לשרשרת אירועים טרגית, שבה נהרגו שלושה אנשים במרכז בואנוס־איירס.

הכלב, פודל ששמו „קאצ'י", פגע בנפילתו בראשה של מרתה אספינה, בת 75, ושניהם, האשה והכלב, נהרגו במקום. אדית סולה, בת 46, נהרגה אף היא כאשר נעצרה למראה האסון באמצע הרחוב ונדרסה על־ידי אוטובוס. גבר שלא זוהה, שראה את שני האירועים, קיבל התקף־לב ומת באמבולנס בדרך לבית־החולים.

עדיין לא ברור מרוע נפל קאצ'י.

הושלמה הטיוטה לשינויים בחוקה הסובייטית

רויטר

מוסקווה. — מומחי משפט של הממשלה הסובייטית השלימו טיוטה לשינויים מרחיקי־לכת בחוקת ברית־המועצות שעיקרם הקטנת השליטה של המפלגה הקומוניסטית על החיים במדינה.

על־פי השינויים, תינתן סמכות מלאה לממשלה ולסובייטים (מועצות הרפובליקות), שייבחרו ישירות על־ידי הציבור. עד־כה היו למועצות סמכויות נומינליות בלבד, והן שימשו, למעשה, חותמת־גומי לאישור החלטות המפלגה.

השינויים כוללים הצעה לכינוס ועידת־יסוד, מינוי נשיא בעל סמכויות נרחבות ובחירת פרלמנט בעל סמכות גדולה בהרבה מזו שיש כיום לסובייט העליון. תוקם גם ועדת ביקורת חוקתית, שתעמוד על המשמר נגד כל פגיעה בסעיפי החוקה.

הועדה המקומית לתכנון ולבניה
גבעתיים
הודעה על־פי סעיף 119 ר־181 לחוק התכנון והבניה תשכ"ה—1965
גוש 6154, חלקה/ות 312, רחוב יד מרדכי 15, גבעתיים.
תיק בניה מספר 800

ניתנת בזה הודעה כי הוגשה לועדה המקומית לתכנון ולבניה בקשה להקמת בית מגורים בן 3 קומות מעל קומת עמודים מפולשת עם הקלה של 5% עבור מעלית, והקלה של 10% + 2% בקווי בניין צדדיים (2.70 מ' במקום 3.00 מ') ומקלט על קרקעי.
לכל מי שיש לו התנגדות מאיזו סיבה שהיא לבקשה הנ"ל, יואיל להגישה לועדה בתוך המועד של 15 יום החל מיום הפרסום של הודעה הזו. אם לא תתקבל כל התנגדות בתקופה הנ"ל, תובא הבקשה לאישורה של הועדה.

יצחק ירדן, יו"ר הועדה המקומית לתכנון ולבניה, גבעתיים
תאריך: אוקטובר 1988

הסבה מקצועית

אסקימוסים, החיים על ציד־לוויתנים, עשו השבוע הסבה מקצועית והתמסרו להצלת שניים מן היונקים הענקיים, לוויתנים קליפורניים אפורים, שנלכדו מתחת לשדה קרח ענקי באוקיאנוס הארקטי, באלסקה. אתמול עסקו בכריית פתחי־נשימה ללוויתנים הלכודים ותעלות שבהן יוכלו להגיע אל הים הפתוח ולהינצל. היה עימם לוויתן שלישי, אך חוששים שטבע, כי זה זמן רב לא עלה לנשום באחד מפתחי־הנשימה שכרו להם האסקימוסים. (וצלום: איי.פי.)

בפאריס הוצת בית־קולנוע שהציג הסרט „הפיתוי האחרון של ישו"

ארנון יפה (צרפת)

פאריס. — בית־קולנוע שהציג את הסרט „הפיתוי האחרון של ישו" נשרף שלשום בליל ברובע הלטיני בפאריס. 10 נפגעו, שישה מהם קשה, בשריפה שהוצתה כנראה בזדון על־ידי קיצונים קתוליים, העורכים סערות אלימות נגד בתי־קולנוע המציגים סרט זה.

השריפה היא השיא באלימות דתית זו נגד „הפיתוי האחרון של ישו". כמרים אירגנו התקפות על בתי־הקולנוע, הפגנות, הצתות, מכתבי־איומים והשלכת פצצות סירחון. האלימות שכנעה בעלי אולמות להפסיק את ההקרנה. המשטרה סלחנית ולא עצרה איש. בערי־השדה נאסר הסרט להקרנה. רק שני בתי־קולנוע בפאריס התעקשו לשמור נאמנות לחופש הביטוי ולא נכנעו, חרף האיומים. אחד מהם, „סינמה סן מישל", נשרף.

„התגרות ברגשות הקתולים"

ראשי הכנסייה בצרפת מנהלים זה חודש מסע־צלב נגד הקרנת הסרט. ראש הכנסייה בצרפת, קרדינל רה קירטרי, ניהל בעצמו הפגנות בליון. השלטונות, שחששו מהכנסייה, לא הציבו משמרות על בתי־הקולנוע. הקרדינל של פאריס אמר, כי השריפה היא תוצאה של התגרות ופגיעה ברגשות הקתולים. כומר אחר האשים את אלה שהקרינו את הסרט באחריות לאלימות, ואמר: „מי שהוריד את ישו מן הצלב שחרר את השטן". חוגי כנסייה אלה קשורים למפלגת לה־פן, „החזית הלאומית".

השלטונות חושדים, כי השריפה והאלימות נגד הסרט אינם אלא עילה לפעולות חתירה נגד השלטון הסוציאליסטי. חוגים אלה חשודים גם בפיצוץ משכן הירחון היהודי „גלוב", לפני חודשיים.

השמאל גינה בחריפות את הפיגוע, אך הוא חסר־ישע מול אלימות זו, שזוכה בתמיכה עממית. דווקא בשעה שנערכים בצרפת לחגוג את 200 שנה למהפכה הצרפתית, צומחת פה לפתע אלימות דתית קיצונית.

100 משפטנים מישראל — לכנס בפאריס

ארנון יפה (צרפת)

פאריס. • כ־100 שופטים ועורכי־דין ישראליים הגיעו לפאריס לכנס משפטנים יהודיים, שייפתח היום בארמון המשפט בבירת צרפת.

שר המשפטים הצרפתי פר ארפיאר יפתח את הכנס, שידון בבעיות משפטיות ובזכויות־האדם במדינות דמוקרטיות. משערים, כי ידונו גם בהיבטים המשפטיים של האינתיפאדה.

שופט בית־המשפט העליון אהרון ברק ירצה על „זכויות־האדם במדינה ללא חוקה", כלומר, בישראל.

בבית־המשפט המחוזי
בירושלים

תיק הצהרת מות מס. 58/88

בעניין: חוק הצהרת מות תשל"ח — 1978
ובעניין: הצהרת מותה של הנעדרת שפרה רוזנצויג

המבקשים: 1. צפורה גליק מחדרה, כפר ברנדס, רח' האתרוג 12.
2. יעקב רוזנצויג מת"א, רח' מחניים 32.
3. אסתר רשף מר"ג, שד' ירושלים 45.
כלם ע"י ב"כ עו"ד קלמי שמילוביץ מרח' ארלוזורוב 96 ת"א — 097 62.
נגד: האפוטרופוס הכללי — רח' ירדיה 4 ירושלים — 152 94.

הודעה

להווי ידוע כי המבקשים פנו לבית המשפט המחוזי בירושלים בבקשה להצהיר על מותה של שפרה רוזנצויג שנעלמה ומשערים שהיא מתה וכי בית המשפט ידון בבקשה הנ"ל ביום 5.1.89 בשעה 09.15.
וזהו תיאורה של הנעדרת שפרה רוזנצויג לפי הצהרת המבקשים:
1) תאריך לידה: 1926 — מקום הלידה — ארץ ישראל (אז פלשתינה).
2) מקום מגוריה הרגיל: חדרה, כפר ברנדס, רח' האתרוג 12 (אז חדרה — כפר ברנדס).
3) מקום מגוריה הידוע האחרון: כנ"ל.
4) אזרחותה: כנראה אזרחות ארץ־ישראלית.
5) אין פרטים לגבי התעסקותה — מאחר ובתאריך האחרון שהיה ידוע עליה דבר מה היתה עדיין ילדה.
6) התאריך הידוע לאחרונה שבו נראה היה ששפרה רוזנצויג היתה בחיים הוא יוני־יולי 1938, לא ידוע באיזה מקום נמצאה בתאריך זה.
7) שמותיהם של בני משפחתה הקרובים ביותר הנם: האב — שמעון רוזנצויג ז"ל. האם — ברכה רוזנצויג ז"ל. האחות — צפורה גליק מחדרה, כפר ברנדס, רח' האתרוג 12; אסתר רשף מר"ג, שד' ירושלים 45; האח יעקב רוזנצויג מת"א, רח' מחניים 32.
8) סמנים אחרים — הנעדרת סבלה כנראה ממגור או מום שכלי ויתכן גם בעיות בריאותיות אחרות.
כל מי שיש לו ידיעות על שפרה רוזנצויג מתבקש בזה להמציאן לבית המשפט, בין בכתב עד ליום הדיון, ובין בעל־פה לפני בית המשפט במועד הנקוב לעיל, וכל אדם מעוניין הרוצה להתנגד להצהרת המוות יתייצב לפני בית המשפט במועד הנקוב לעיל, אם בעצמו ואם על־ידי בא־כוחו, וינמק את התנגדותו, או ימסור לבית המשפט הצהרה בשבועה שניתנה על ידו שבה פורטו טעמי ההתנגדות, או ימסור הודעה בפני נציג דיפלומטי או קונסולרי של ישראל, שבה יפרט את טעמי ההתנגדות, שאם לא כן יחליט בית המשפט כטוב בעיניו.

תאריך: 17.10.88
ד"ר אליהו צ. בן זמרה
הרשם

שערי מטבע־חוץ בנק הפועלים — 21.10.1988

	היחידה	בנקנוטים קניה	בנקנוטים מכירה	העברות והמחאות קניה	העברות והמחאות מכירה	שערים יציגים
סל מטבעות	1	—	—	1.7090	1.7304	1.7197
דולר אמריקני	1	1.57	1.65	1.6010	1.6210	1.6110
מרק גרמני	1	0.88	0.92	0.8944	0.9056	0.8997
לירה סטרלינג	1	2.76	2.89	2.8130	2.8481	2.8329
פרנק צרפתי	1	0.25	0.27	0.2618	0.2650	0.2633
ין יפני	100	1.24	1.30	1.2663	1.2821	1.2738
גילדן הולנדי	1	0.78	0.82	0.7934	0.8033	0.7979
פרנק שוויצרי	1	1.04	1.09	1.0582	1.0714	1.0641
כתר שבדי	1	0.25	0.27	0.2579	0.2611	0.2598
כתר נורווגי	1	0.24	0.25	0.2409	0.2439	0.2424
כתר דני	1	0.23	0.24	0.2320	0.2349	0.2333
מרק פיני	1	0.37	0.39	0.3772	0.3819	0.3798
דולר קנדי	1	1.31	1.37	1.3345	1.3512	1.3425
דולר אוסטרלי	1	1.27	1.36	1.3113	1.3277	1.3425
ראנד דר' אפריקני	1	0.41	0.44	0.4269	0.4323	0.6604
פרנק בלגי	10	1.25	1.31	1.2714	1.2873	0.4291
שילינג אוסטרי	10	1.18	1.25	1.2015	1.2165	1.2798
לירה איטלקית	1,000	1.35	1.44	1.3560	1.3729	1.28083

על היום

24.10.88

תופת ללא משפט

יהודה צור

"שטויות", הגדירו אתמול גורמים בדרום לבנון את הידיעות ששודרו כאילו מתכוון הגנרל לחאד, מפקד צד"ל, להוציא להורג את אלו אשר סייעו למתאבד שהפעיל את מכונית התופת בגדר הטובה במטולה, ביום רביעי שעבר, וגרם למותם של שמונה חיילי צה"ל ופציעתם של שבעה אחרים.

בדרום לבנון התייחסו אתמול בביטול לידיעות על משפט ראווה ועל צעדים חריפים מצד צד"ל, כגון הוצאות להורג, שדרך אגב, מעולם לא אירעו ברצועת הביטחון. "מאז שלחאד מכהן כמפקד רצועת הביטחון ומפקד צד"ל, לא הוצא, על־פי פקודתו, להורג איש ברצועת הביטחון", ציינו גורמים בדרום לבנון. ההיבט המשפטי של חשיפת אנשים שסייעו למתאבד להגיע ליעדו ולבצע את משימתו, שרוי בערפל. כבר ביום שלמחרת הפיגוע, חשפו גורמי הביטחון את האיש שליווה את המתאבד כמעט עד לביצוע משימתו, ואשר שימש איש קשר לאנשים שסייעו בשורה של תפקידי משנה. החקירה הלכה והסתעפה. כמעט מדי יום הצטרפו לכלא אל־חיים, השוכן לא הרחק ממארג'־עיון במבנה ששימש בעבר את הצבא הצרפתי, עשרות אנשים שהובאו על־ידי זרועות הביטחון. במקרה הזה, כמו במקרים אחרים רבים, לא סמכו בישראל על תפקודו המהיר של מנגנון הביטחון של צד"ל. במשך ימי החיפוש נעצרו עשרות רבות של אנשים, אולם לאחר חקירה אינטנסיבית נותרו אתמול בבוקר במעצר בכלא אל־חיים כמה עשרות חשודים. הם, לפי מקורות זרים, הצטרפו לקרוב ל־200 עצורים קבועים.

אין בתי־משפט

אתמול התייחסו בדרום לבנון בביטול מופגן לדאגותיהם של אמצעי התקשורת הישראלים, מה יהיה גורלם של האשמים. "מאז שקיימת רצועת הביטחון, הנעשה כאן הוא לפי רצונו של הגנרל לחאד. הוראותיו הן אלה הקובעות. ולכן איש לא הוצא להורג עד כה".

ברצועת הביטחון פועל להלכה, הן במישור הצבאי והן בשטח האזרחי, החוק הלבנוני, אולם בשני המישורים לא מממשים אותו מן הטעם הפשוט שאין בתי־משפט, ובמצב בו נמצאת רצועת הביטחון — של רפובליקה כמעט עצמאית — רצונו של לחאד הוא הקובע.

המונח הטכני בו משתמשים בדרום לבנון בכל הקשור למעמדם של העצורים האשמים בפיגועים הוא: "הם נמצאים במעצר כאשמים בפגיעה בביטחון". דוגמאות כאלה ישנן רבות. במשך השנים אנשים נעצרו כחשודים בפיגועים או בסיוע לפיגועים, והם השתחררו בהתאם לצרכים הפוליטיים והבטחוניים של האזור והשגתתו של לחאד.

דוגמאות כאלה ישנן רבות ועד היום לא מומשה אף פעם זכותו של לחאד להלכה כמפקד צבאי באזור הנתון במלחמה להוציא להורג — "גם אלה שללא ספק פגעו והרגו אנשי צד"ל".

"אם יש דבר שקל למצוא באזור הביטחון, אלו הם אמצעי לחימה מכל הסוגים. מספיק לדעת היכן חומרי הנפץ, כדי להרכיב מכונית תופת". אומרים גורמים ברצועת הביטחון. לא ברור עדיין אם היו שותפים למעשה. בכל מקרה, הם לא יישפטו

במצב מעורפל זה נוהרים הצדדים, כולל לחאד, מלנקוט בצעדים חריפים, אולם גורמים בדרום לבנון מציינים, "שאם, מסיבה כלשהי, יוחלט לערוך משפט במקרה זה או אחר, יורכב בית־משפט על־פי כל הכללים של החוק הלבנוני, אולם בינתיים הקמת בית־משפט נשארת בגדר תיאוריה".

לא היה מחדל

בדרום לבנון הכחישו אתמול פרסומים שדיברו על בגידתם של אנשי צד"ל ומעצרם של רבים מהם כחשודים במתן סיוע. "מדובר בכמה אנשים, אולי שניים, המתאבד ועוזרו או מלוווהו, שהגיעו מהצפון. הם הסתייעו במספר שטרם נקבע סופית של אנשים, אשר סייעו. לא היה כאן מחדל, כי אי־אפשר לתפוס מתאבד שמחליט לעשות מקרה חריג כזה". אולם השאלות נותרו ללא מענה. מכונית התופת, כנראה, לא הובאה מצוידת בחומר נפץ מן הצפון. רוב רובם של 18 מכוניות התופת, שנתפסו עד כה על־ידי אנשי צד"ל או התפוצצו לפני כן, היו בגדר אירועים על גבול אזור הביטחון מאז הקמתו. המקרה היחיד בו הצליחה מכונית לחדור, אירע לפני כמה חודשים ומפעיליו התפוצץ.

הפעם, ככל הנראה, מדובר במכונית שהורכבה בתוך הרצועה, כלומר ישנם שותפים. "אין צורך בשותפים", אומרים הגורמים, "לפחות לא רבים, כי חומרי הנפץ נמצאים במצבורים חשאיים במקומות רבים באזור הביטחון. אם יש דבר שקל למצוא כאן, זה אמצעי לחימה מכל הסוגים. מספיק שהיה ידוע איפה חומר הנפץ, כדי שיהיה קל להרכיב מכונית תופת".

הדיבורים על הברחת חומרי הנפץ על־ידי תושבים בכפרים הסונים, שליד החרמון, משוללי יסוד. "אמנם תושבים מהכפרים מבריחים לסוריה ברזל ודברי חשמל, אך הם יודעים את הגבול ואת הקו האדום, ונזהרים מאוד מלעבור אותו. אנו פוקחים עליהם עין", אומרים בדרום לבנון.

כך או אחרת, נוצר הרושם שערנותם של אנשי מנגנון הביטחון של צד"ל לא היה בה די כדי להכיר את המתרחש, בהתחשב בעובדה שרוב אנשי צד"ל הם ממוצא שיעי המעורה היטב בנעשה בכפריים.

מיד לאחר הפיגוע הקטלני במטולה, נשאלו הרמטכ"ל ואלוף פיקוד צפון, אם לא הגיעה העת להעמיד סדרי תנועה חמורים יותר בכביש הדרום לבנוני בכל הקשור להימצאותם של כלי רכב מקומיים ליד שיירות צה"ל. הרמטכ"ל ואלוף פיקוד צפון דחו בתוקף כל ניסיון להגביל תנועה של כלי רכב לבנוניים. הדבר, לדעתם, רק יגרום להתמרמרות באוכלוסיה המקומית, אשר שביעות רצונה הוא המרכיב העיקרי בהרגעת האווירה ברצועת הביטחון.

"כל ניסיון להעמיד מחדש מדיניות של ירי כלפי מכוניות שמתקרבות לכלי רכב ישראלים, רק יגרום להידרדרות, ישרת את האינטרסים של אנשי חיזבאללה ויקומם את האוכלוסיה המקומית", אמרו אתמול גורמים בכירים באזור. עד אתמול לא הונהגו שום סידורים מיוחדים בכל הקשור לתנועתם של כלי רכב צה"ליים באזור. רק שוננו מחדש הכללים הישנים הגורסים שכלי רכב מקומיים חייבים לסור לצד הדרך בזמן ששיירה צבאית מתקרבת. בנוסף לכך, שוננו מחדש ההוראות הישנות של ערנות בזמן שרכב לבנוני מתקרב לרכב צבאי.

הפועלים באים כרגיל

"אולם כל אלה הונהגו למעשה כל השנים. אך כאשר מכונית תופת מופעלת, אין הוראות אלה משנות כמעט דבר. כאשר שיירה צבאית עוברת ורכב לבנוני נצמד לשולי הדרך, הדבר לא יפריע לו להפעיל מטען חומר נפץ בצורה קטלנית. אם יחליט על כך נהגו, דבר לא יעזור", אומרים גורמים בדרום לבנון, אשר הרגישו אתמול שכאשר משאית הספארי נפגעה, ונהרגו 12 מיושביה בחודש מארס '85 ליד מטולה לפני נסיגת צה"ל, הוראות אלו מולאו במדויק. "מכונית התופת נצמדה לצד הדרך, הרכב המאבטח עבר ראשון. כאשר משאית שהסיעה חיילים התקרבה, הופעלה מכונית התופת ושום דבר לא עזר". לדברי הגורמים בדרום לבנון, אי־אפשר לירות על כל רכב לבנוני שמתקרב, כיוון שהכביש הדרום לבנוני הוא העורק הראשי של חיי המסחר, התעשיה והתעבורה של אזור הביטחון. הדבר העיקרי שנעשה, למעט הוראות הקפדה נגד מכוניות חשודות, והצורך להימנע מהצטופפות בצמתים ומקומות התנועה של כלי רכב צה"ליים, מבינים בדרום לבנון שקשה לעשות יותר, "כי שום הוראה לפתיחה באש נגד מכוניות מתקרבות או דברים מסוג זה, לא ניתנו ולא יינתנו".

למעשה ההפך הוא הנכון. כל הנסיונות נעשו כדי לא להכביד ידם של השלטונות על רוב האוכלוסיה המקומית החפה מפשע. הפועלים הלבנוניים ממשיכים לבוא לישראל כרגיל. סדרי החיים נמשכים בדומה לימים שלפני הפיגוע. למעשה הדבר המעשי המשמעותי ביותר הוא הקמתם של שני מחסומים נוספים בדרך לשער פאטמה במטולה, וכמובן הקפדה יתירה על מבקרים וכלי רכב לבנוניים.

במציאות הסבוכה של דרום לבנון וכל מה שאפשר לעשות בלי לנסות לגרום לתחושת התמרמרות, אפשר גם לצפות שהאשמים בפיגוע, אם וכאשר יתברר מספרם המדויק, יצטרפו לאחר כבוד לתקופות מעצר ללא הגבלה בכלא אל־חיים, בהתאם לרצונו של הגנרל לחאד, מפקד צבא דרום לבנון.

על הפרץ

ראש דסק לענייני היום: לוי מורב   עורכת אחראית של עמודי הפנים: עמית אנטר ברופשה

גימיק במקום מדיניות

הראיון שסידר פרס לחוסיין בתוכנית „נייטליין" של טד קופל הוא המוטו, הכותרת של האי־מעשה המדיני של פרס, שגורם התפכחות ואכזבה ממנו לא רק בארץ ■ אך כל עוד כוונותיו טובות – למרות שמעשיו אינם רצויים – עוד יש תקווה למעשים

דליה שחורי, וושינגטון

בגליון ה„ניו רפאבליק" החדש, של השבוע, יש מאמר מאת טד בארנס, הטוען, שהכתבים האמריקניים בכלל אינם מעריכים את המועמד הרפובליקני לנשיאות ג'ורג' בוש, אבל הם מוצאים עצמם מצטטים אותו וחולקים לו ציונים טובים מפני שהמסר שלו חד, צטיט, עושה כותרות, פוטוגני במילים ובצורה.

אפשר להגיד שההיפך הגמור נכון לגבי שמעון פרס. העיתונאים היו רוצים לכתוב עליו הרבה יותר טוב ממה שהם כותבים (להוציא כתבי חצר ספורים), אבל זה קשה מפני שהוא ואנשיו מספקים להם חומר רע: תרגילי ראווה במקום מדיניות, גימיקים במקום תהליך שלום. פרס „כאילו" נותן מסר חד, צטיט, עושה כותרות, פוטוגני במילים ובצורה. בפועל המסר הזה מחזיק מעמד פחות מ־24 שעות ומתמוטט. אם יש אדם, שהבדיחה על הישראלי שרץ לספר לחבר'ה הומצאה עליו, הרי זה שמעון פרס.

הראיון שפרס סידר לחוסיין בתוכנית „נייטליין" של טד קופל הוא לא סתם דוגמה לכך. הוא דוגמת הדוגמאות. הוא המוטו, הפסוק הממצה, הכותרת של האי־מעשה המדיני של פרס, העטוף בכמו־מעשה שגרם התפכחות ואכזבה ממנו לא רק בארץ, אלא גם בין פקידים בכירים שבעבר העריכו אותו מאוד בארה"ב.

הראיון של פרס וחוסיין ב„נייטליין", שאולי היה צריך להיות משהו מפוצץ כמו הראיון של בגין וסאדאת אצל ברברה וולטרס, התאייד עוד לפני שהתחיל. סידור הראיון לחוסיין או עם חוסיין על־ידי לשכת פרס ב„נייטליין" נעשה בצורה בוטה כל־כך, עד שטד קופל, אולי השדרן המעולה ביותר היום באמריקה, ראה מחובתו להבהיר, בפתח השידור, שלא ימסור עצמו לשום מניפולציה, כשרותה של אף מטרה, טובה (כפי שפרס מאמין) או רעה. ראיון עם חוסיין בהמרצתה של לשכת פרס, כעשרה ימים לפני הבחירות בישראל, נראה לו לגיטימי רק אם יבהיר איפה הוא עומד במשחק הזה — בחוץ. לא משרת של אף אחד. רק עיתונאי.

דברי פרס וגם דברי חוסיין כבר ידועים. בתום הראיון עם חוסיין, שנראה חיוור ומסכן קצת, שוחח קופל עם תום פרידמן, לשעבר כתב „הניו־יורק טיימס" בישראל, העושה עתה בוושינגטון. אפשר לומר, שבקטעים שונים של שיחתם הם פשוט התבדחו על חשבון פרס. ההסכמה ביניהם הפכה את השיחה כמעט למשעממת אילמלא נסבה על נושא מעניין כל־כך. זה היה בזיון לעין ולאוזן. להלן קטעים נבחרים:

קופל: הבה אשאל אותך זאת. זה כה יוצא־מן־הכלל שראש מדינה יערב עצמו בענייני־הפנים של מדינה אחרת. כוונתי במיוחד לכך, הישראלים עומדים בפני בחירות, כמונו. מדוע הוא (חוסיין) עשה זאת?

פרידמן: אני לא בטוח. אם תשאל אותי, תהיה לכך השלכה אפסית בישראל. וכמובן, ככל שזה נוגע לפרס, זה לא יועיל לו כלל. הדבר היחיד שיכול להסעיר את הישראלים בקשר לחוסיין הוא, אם הוא היה בא לירושלים כפי שאנואר סאדאת בא לירושלים. אבל לשבת על הגדר, לסמן בשפת־גוף ובמשפטים מעורפלים שהוא מעדיף את פרס על שמיר, לכך באמת לא תהיה כל השפעה.

קופל: זה היה קצת יותר משפת־גוף ומשפטים מעורפלים. הוא אמר, שאם שמיר ייבחר זה יהיה אסון מוחלט.

פרידמן: נכון. אבל למה לאיזשהו ישראלי יהיה איכפת שהמלך חוסיין חושב שיהיה אסון אם שמיר ייבחר ולא פרס?

קופל: תום, אני מסכים אתך. איני חושב שזה יגרום לישראלים להצביע עבור פרס, אבל זה עשוי להביא אותם לומר „מי לכל הרוחות המלך חושב שהוא, שינסה להתערב בתהליך הבחירות שלנו?"

פרידמן: אני מסכים בהחלט. הדבר היחיד שהישראלי ייקח אתו מסיפור הערב הזה הוא לא שום דבר שחוסיין אמר, כי למעשה הוא באמת לא אמר כלום, אלא את העובדה שמשרדי פרס בישלו את כל העיסקה הזו באמצעות התקשורת האמריקנית.

קופל: ואיזו השפעה תהיה לזה על הבחירות שם?

פרידמן: ובכן, איני יכול לומר שזה עומד להטות את המאזניים לכאן או לכאן, אבל לבטח זה יעבוד נגד פרס. אני בטוח שהליכוד ויצחק שמיר עומדים להשתמש בזה.

קופל: אני מוכרח לומר שזה נעשה בשלומיאליות רבה. כוונתי, זה היה, אתה יודע, ברור כל־כך לעין. כאן פרס (האומר, אם) אתה רוצה להביא את חוסיין, וחוסיין ייענה בצורה כזאת וכזאת למה שפרס יאמר. בדרך־כלל האנשים האלה מיומנים יותר, לא?

פרידמן: לא ממש. אני חושב שזה יהיה אקט של ייאוש. וכפי שאמרת, בדיוק מפני שזה נעשה בשלומיאליות ובאמת הוכן רע ובוצע רע יכולת לראות זאת בעובדה שהמלך חוסיין באמת לא ידע מה לומר.

(וילוג)

קופל: תום, מה הסיכויים של ועידת שלום בסולם של אחד לעשר?

פרידמן: אפס.

באפס המהדהד הזה הסתיימה התוכנית. פרס בוודאי חשב, על סמך נסיון העבר עם כתבים בתקשורת הישראלית (לא כולם), שאם הוא נותן מידע טוב, הוא קונה שתיקה ונאמנות. הוא חשב, שהסקופ שהוא מציע — ראיון עם חוסיין, שבו חוסיין יודיע על חזרתו לתמונת המו"מ — הוא חשוב כל־כך, שקופל יהיה מוכן לקנות אותו בכל תנאי, כולל ויתור על היושר העיתונאי שלו. כאן הוא טעה. הוא חשב שכולם צייתים כמותו.

אין לי ספק (כמעט), שהוא טעה גם לגבי תגובתו של תום פרידמן. אותו פרידמן, שכאשר היה כתב ה„ניו־יורק־טיימס" בארץ ולפרס היה סקופ, הוא היה רץ אתו אליו. אותו פרידמן לא סבר, ובצדק שהוא חייב לפרס משהו. פרס חשב, שהתקשורת האמריקנית במיסבה מונחת בכיסו. הוא התבלבל בעניין גיאוגרפי אלמנטרי: איפה נגמרת ישראל ומתחילה ארה"ב.

ואף־על־פי כן, אילו הייתי קול צף והייתי מתלבטת בין שמיר ובין פרס, אין לי ספק שהייתי מצביעה בעד פרס. אמנם כוונותיו טובות ומעשיו אינם רצויים. אבל כל עוד כוונותיו טובות, יש תקווה למעשים. אחרי הכל, חוסיין, היושב־על־הגדר הכי מקצועי שאנו מכירים בין המנהיגים החיים, הודיע שהוא תומך בו. מי שבעד משא־ומתן, לא יכול להתעלם מכך רק מפני שפרס הצליח לעשות גימיק גם מזה.

פיצוץ בית בשכם. שכרחים, צריך, טורת המציאות

אם צריך

מלים בעקבות המדיניות: „צורך". „צעיר". „טיהור". „חיסול" ■ צלקות בגוף, בנפש – וגם בשפה

יעל לוטן

ידיד טוב של רחבעם זאבי, המכונה „גנדי", אחד טוביה אושרי – המרצה כיום מאסר עולם על רצח כפול – צלצל אליו בחצות לילה אחד וביקש ממנו לבוא לביתו מיד; הוא חשש שהמשטרה עלתה על עקבותיו. האלוף הנמרץ השיב לו מיד: „אם צריך", ויצא לדרך.

ביום ו' האחרון התפרסם ראיון עם שלמה גזית, מי שהיה מתאם הפעולות בשטחים בשנים הראשונות לכיבוש, ובו אמר:

„בחלום השחור ביותר לא חשבתי שאחרי עשרים ואחת שנה עוד יהיה צורך לפוצץ בתים." וכאותו יום שודרה בטלוויזיה כתבה של גיל סדן על פעולות משמר הגבול ברצועת עזה, בה אמר ש„בשעת הצורך, הם יודעים גם לחרביץ מכות..."

ואני, שעיסוקי במילים ומשמעויותיהן, שואלת את עצמי למה הם מתכוונים כשהם אומרים „צריך" ו„צורך". המילון קובע ש„צורך" פירושו נחיצות, כורח. ומכאן שיש כורח בפיצוץ בתים שיושבים בהם חמולות שלמות, כאשר אחד מיושביהם נחשד בעבירה כלשהי; שיש כורח בהכאת אנשים שנתפסו ונעצרו. המילים חולכות בעקבות המדיניות. כך ילד קטן בן חמש מתואר כ„נער" וילד בן 12 כ„צעיר"; כך „חיסול" פירושו רצח, „טיהור" פירושו הרג; „הפרות סדר" פירושן התקוממות עממית נגד כיבוש; „השלטת סדר" פירושה דיכוי. כך משאירים צלקות, ועם צלקות אלה, בגוף ובנפש ובשפה שאנו מדברים, נצטרך כולנו לחיות עוד זמן רב.

איתות למחנה השלום

בפסגה בעקבה לא הושגה פריצת דרך היסטורית, אך היתה זו העזה מצד ערפאת להיפגש עם חוסיין ערב כינוס המועצה הלאומית הפלשתינית ולשוחח עימו על תיאום מדיני

אורי הורוביץ

הפסגה המשולשת, שהתקיימה בסוף השבוע בעקבה, בין חוסיין, מובארק וערפאת, תוכננה זה כבר. אולם למרות מאמצי השכנוע של מובארק וחוסיין, לא יצאה אל הפועל עד לשבוע זה. הן מובארק והן חוסיין האיצו בערפאת להגיע למודוס ויוונדי בין ירדן לאש"ף באשר לנוסחה הירדנית — אדמה תמורת שלום, כשהם פוסחים בכך על נושא העצמאות המדינית לפלשתינים. הפלשתינים, לעומת זאת, מעדיפים לדבר על עצמאות לפני אדמה.

מאמצי השידול של מובארק כמו גם הרמזים שקיבל ערפאת מבריה"מ, ערב הסעודית, מדינות אירופה ואף חוגים בישראל, לא הצליחו לשכנעו לחזור לחיק הירדני. אמנם הוא כבר הגיע להסכם עם חוסיין ב־'85 (הסכם עמאן) על הליכה משותפת למשא ומתן המדיני, אולם עליית קרנו של אש"ף בעולם, מאז פרוץ האינתיפאדה, גרמה לבלימת תהליך ההידברות עם ירדן ותאום מדיני עימה.

חוגים רבים באש"ף ובתוככי ה„פתח" קיבלו תמריץ מוגבר מהצלחת האינתיפאדה, עד שרעיון השיבה לתאום עם ירדן נראה להם ויתור מופרז. היטיבו לבטא זאת ארגוני הסרוב באש"ף, שהביעו התנגדותם לביקור ערפאת בקהיר ובעקבה וראו בו הפניית עורף הן לרעיון המדינה העצמאית הפלשתינית והן להישגי האינתיפאדה. קולות אלה אכן מלמדים על הצפוי לערפאת באמצע החודש, בעת שתכונס המועצה הלאומית הפלשתינית.

השאלה היא, מה הושג בעקבה? — ראשית עצם המפגש: שמועות על אפשרות של פסגה ריחפו באוויר מזה חודשים רבים והיתה זו במידה מסויימת העזה מצד ערפאת, להחליט להגיע לירדן ערב כינוס המועצה הלאומית הפלשתינית, על מנת לשוחח עם חוסיין על תאום. נראה שהלחצים שהופעלו על אש"ף בתקופה האחרונה וההבנה באש"ף, שאין תוחלת בהסתמכות על סוריה בעתיד הנראה לעין, מבחינה אסטרטגית, נשאו לבסוף פרי.

כתום השיחות בעקבה, הכריז ערפאת, שהבסיס לעתיד יהיה בקונפדרציה עם ירדן. אולם מעבר להכרזות — למשל, של כלי תקשורת מצריים ואישים מצריים, או עוזריו של ערפאת, שטענו כי בפסגה זו הושגה פריצת דרך היסטורית ו„איתות ברור למחנה השלום בישראל" — יש לבדוק בזהירות, מהם הדברים המהותיים שהושגו בפסגה זו. כדאי לשמוע מה אומרים הירדנים, דווקא, על הפסגה. הירדנים מכירים את אש"ף היטב ויודעים, כי לא פעם ולא פעמיים בוטלו הסכמים, שהושגו בדי עמל עם הפלשתינים. מן ההתבטאויות הירדניות אפשר יהיה ללמוד מה אכן הושג בין שני הצדדים. יציאתם של אנשי אש"ף לרבת עמון, להמשך השיחות עם הירדנים, מלמדת, שהצדדים צריכים עוד ללבן פרטים רבים עד שיושג תאום כלשהו, שיאפשר פריצת דרך מדינית. שיחות אלו, אגב, הוגדרו כדיונים של הוועדה המשותפת לאש"ף ולירדן על הסיוע לתושבי השטחים.

בעיה נוספת, שתתעורר בעתיד הקרוב, תהיה עמדת המועצה הלאומית הפלשתינית. ארגוני הסרוב הפלשתיניים בדמשק הביעו, כאמור, מחאה והתנגדות לעצם הפסגה בעקבה. אולם גם החזית העממית של חבש, שחזרה והשתתפה במועצה הלאומית, שהתכנסה לאחרונה באלג'יר, מתחה ביקורת על הפסגה. סביר להניח, שגם ארגונו של חוואתמה לא יסכים למהלכי ערפאת. ב„פתח" נהנה ערפאת מיתר סמכותיות. אולם גם שם ישנו אגף (בראשות קדומי), שאינו שש — במיוחד עתה, לאור האינתיפאדה — לוותר על עצמאות מדינית מוחלטת לפלשתינים. ערפאת, שכנראה השלים מזמן עם העובדה, שרק קשר כלשהו עם ירדן עשוי להביא את הפלשתינים לשולחן המשא ומתן המדיני, חושש מאוד מהתנגדות במחנהו. בפעם הקודמת שהשיג הסכם עם חוסיין, היו אלה דווקא אנשיו שהכשילו את מימוש ההסכם. סביר להניח, שהתרצות ערפאת להילוות למובארק, נבעה מכניעה מסויימת ללחצים בינלאומיים, אולם עתה יהיה עליו להתמודד עם לחצים מבית.

גורמים ערביים ופלשתיניים הביעו השבוע דעתם, שדברי חוסיין בתכנית האמריקנית „נייט־ליין" — על החיוב שהוא מוצא בעמדה החדשה של פרס וכן על קיום הפסגה בעקבה — הם התערבות או מעורבות בבחירות בישראל, כדי להשפיע על דעת הקהל להצביע עבור מחנה השלום בישראל. למעשה, המצרים לא הסתירו זאת, כשאמרו שבעצם קיום הפסגה יש איתות ברור לישראלים, שיש עם מי לדבר ועל מה. עיתוי דברי חוסיין והפסגה לא שוללים הנחה זו מכל וכל.

אולם הכרזות ופגישות, ככל שיהיו מוצלחות וטובות, ובמיוחד כשרק צד אחד (הערבי) נוטל בהן חלק, עדיין לא פותרות את הסכסוך במזרח־התיכון. אי פרסום הודעה משותפת בתום הפסגה בעקבה, אי הבהירות לגבי מה שאכן הושג בה, אי ודאות לגבי תוצאות הבחירות בארה"ב ובישראל — כל אלה מעוררים שאלות רבות, אף שבשלב זה ישנה הסכמה כללית, שרק תאום ירדני־פלשתיני יזיז את העגלה המדינית מהבוץ בו היא שקועה.

נעלם נוסף הינו עמדתה של סוריה, שעד כה ראתה לטרפד כל מהלך שלא היתה שותפה לו. אתמול נמסר, שאסד הוזמן לעקבה אולם לא הגיע. מובארק גם טען בשבוע שעבר, בראיון עתונאי, שהוא מקיים קשרים קבועים עם אסד וכי לנשיא הסורי כוונות טובות, אותן לא פירט הנשיא מובארק. סוריה אמנם נחלשה לאחרונה, ובעיקר עקב מה שנראה ככשלון מתמשך בלבנון. אולם עדיין כוחה במתניה להפריע למהלכים מדיניים עתידיים.

לסיכום, הפסגה בעקבה רשמה הישג, בעיקר תעמולתי, למצרים. אולם אם הישג זה יתממש ויהפוך להישג היסטורי, שיניב את המו"מ המדיני לו מייחלים כולם, ואשר יפתור את הבעיה הפלשתינית — על כך מוקדם עדיין להתנבא.

חוסיין, ערפאת ומובארק: משולש של אי־וודאות

משפיע? כן ולא

דעתו של הבוחר לא תשתנה מהפסגה המשולשת מצרים־ירדן־ערפאת, טוען אברהם דיסקין. פרופ' איציק גל־נור מתחבט קצת יותר ואומר היא מהווה דחיפה קטנה, לפחות לקול הצף, ואולי היא כל מה שאותו קול צריך...

אלישבע איילון

אולי ניתן לערוך אנאלוגיה בין הפסגה המשולשת מצרים־ירדן־ערפאת היום ובין פגישת סאדאת־בגין בשארם ב־81. לשתי הפגישות ערב בחירות היה את הפוטנציאל לגרום לבוחר תזוזה קלה בגיבוש עמדתו, אולי גם להזיז אותו מעמדתו. למעשה, טוען אברהם דיסקין, איש הסקרים של המערך בבחירות 84 ומחבר הספר "בחירות ובוחרים בישראל", לא היה באותה פגישת תקרים סאדאת־בגין דבר בעל משמעות. במעגל לא השתנתה דעתו של הבוחר.

— והיום?

"רק אירוע שיש לו פרשנות חד־צדדית, אירוע דרמטי, יכול לשנות. הפגישה המשולשת אינה נתפסת ככזאת. תומכי המערך מפרשים כפריזמה שלהם משהו בסגנון, הנה ראיתם... ותומכי הליכוד בפריזמה שלהם משהו בסגנון אמרנו לכם. אירוע שכזה אינו יכול להשפיע במידה משמעותית על מערכת הבחירות. גם הקול הצף, המתלבט, טעון אמוציות מוקדמות והשפעת הפגישה עוברת עליו כאותו היחס".

— נאמר שחוסיין נוחת מחר בירושלים?

"זה כבר משהו אחר. אירוע כזה היה משנה את המצב מקצה לקצה. חוסיין המגיע לירושלים לפי הזמנה של פרס, קובע את הבחירות. זה כבר סיפור של מהפך."

פרופ' איציק גל־נור, מרצה בחוג למדעי המדינה באוניברסיטה העברית, מתחבט קצת יותר כשהוא מציג את הפרשנות הספקולטיבית שלו. "בסך־הכל אחרי שמורידים את כל ההשפעות המנוגדות שמבטלות זו את זו, נשארת התחושה שיש כן עם מי לדבר", הוא אומר ומוסיף, "ודאי יהיו כאלה שיאמרו, הנה שלושה מנהיגים ערבים הנאספים כדי לקום עלינו; או אין שום חדש, את הכל כבר שמענו. אבל אלה תמיד יטענו את אותה הטענה. אין ספק גם, שכל מה שקורה בחוץ משפיע עלינו פנימה. כל אירוע הוא גם התערבות. גם אם יהיה מזג אוויר סוער ביום הבחירות תהיה זו התערבות חיצונית. פגישת הפיסגה הינה לגיטימית. אחרי הכל מדובר גם בהם, אז מדוע אסור להם להביע את דעתם?

— כיצד מושפע הקול הצף מקיומה של הפגישה?

"הקול הצף מחפש דבר אחד והוא, על מי אפשר יותר לסמוך. פגישה כזו יכולה להתפרש כסיכוי למשא ומתן בעתיד הקרוב. פרשנות כזו אינה משנה דעה מקצה לקצה, אבל היא מהווה בהחלט דחיפה קטנה. אולי כל מה שאותו קול צריך".

— וכיצד היא משפיעה על בוחרי המערך והליכוד?

"ערב בחירות, כאשר שתי המפלגות מנסות לשכנע את העם שהן רוצות שלום, בזמן שהליכוד לא הזכיר אפילו פעם אחת את המילה ארץ ישראל ולא את המילה סיפוח, אף על פי שהוא רכק בשלום, יכולה פגישת הפרטנרים לשלום לסייע, אפילו באופן משמעותי, לגוש השמאלי.

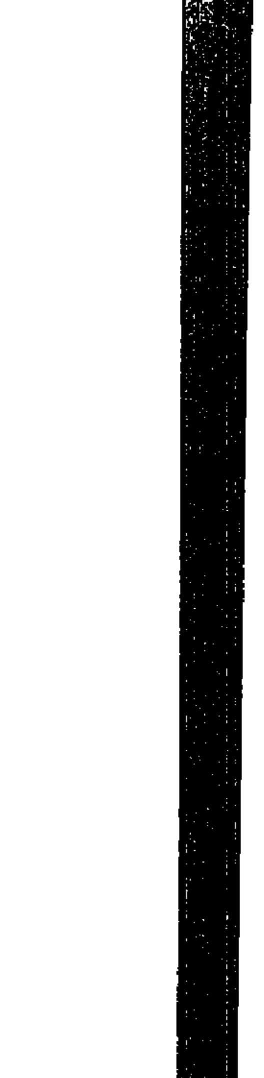

חוק התכנון והבניה תשכ"ה—1965
מרחב תכנון מקומי
פתח־תקוה

הודעה בדבר אשור תוכנית מפורטת
נמסרת בזה הודעה, בהתאם לסעיף 117 לחוק התכנון והבניה תשכ"ה—1965, כי הועדה המחוזית לתכנון ובניה מחוז המרכז, החליטה לאשר תכנית מפורטת הנקראת: "תכנית מספר פת/8/41.
השטחים הכלולים בתכנית ומקומם:
ישוב: פתח־תקוה, רח' הפועל הצעיר 15, גוש 6373 חלקות 285, 288.
עיקרי הוראות התכנית:
א. שינוי אחוזי הבניה.
ב. שינוי קו בנין צד.
הודעה על הפקדת התכנית פורסמה בי"פ מספר 3546 תשמ"ח עמוד 1826 בתאריך 24.03.88.
התכנית האמורה בצורה שאשרה הועדה המחוזית נמצאת במשרדי הועדה המחוזית האמורה וכן במשרדי הועדה המקומית לתכנון ובניה פתח־תקוה וכל המעונין רשאי לעיין בה, בימים ובשעות שהמשרדים האמורים פתוחים לקהל.
דב שיש, יו"ר הועדה המחוזית לתכנון ובניה מחוז מרכז 12.10.88

חוק התכנון והבניה תשכ"ה 1965
הועדה המקומית לתכנון ולבניה
מרחב הרצליה

הודעה לפי סעיף 149 לחוק התכנון והבניה תשכ"ה — 1965
נמסרת בזה הודעה בהתאם לסעיף 149 לחוק הנ"ל, כי לועדה המקומית לתכנון ולבניה מרחב הרצליה הוגשה על־ידי אברהם גרינבאום, רח' גלי תכלת הרצליה, בקשה המתייחסת לקרקע. שבמקום: הרצליה, רחוב גלי תכלת, גוש 6669 חלקה 218, ומהווה הקלה לגבי המותר באיזור בו מבוקשת ההקלה האמור, דהיינו: הקלה של 6% באחוזי הבניה, דהיינו 42% בנויים במקום 36% המותרים.
כל המעוניין יכול לעיין בבקשה הנ"ל במשרד הועדה המקומית ברחוב סוקולוב 10 הרצליה בימים ובשעות שהמשרד האמור פתוח לקהל, וכל הרואה עצמו נפגע ע"י אישור הבקשה הנ"ל יוכל להגיש התנגדות מנומקת למשרדי הועדה המקומית האמור בכתובת הנ"ל תוך שבועיים מיום פרסום מודעה זו.
אלי לנדאו, יו"ר הועדה המקומית לתכנון ולבניה מרחב הרצליה

הוועדה המקומית לתכנון ולבניה — מרחב תכנון מקומי
נתניה

ניתנת בזאת עפ"י סעיף 139 (149) לחוק התכנון והבניה תשכ"ה (1965), כי הוגש לאישור הוועדה המקומית תשריט לאיחור החלקות 582, 123 ו־124 בגוש 8267, הנמצאות ברח' גבעת־חיים ומיועדות למגורים. הסטיה מתכניות מפורסמות נת/220 שפורסמה למתן תוקף בי.פ. 1233 מיום 12.11.42, ונת/292 שפורסמה למתן תוקף בי.פ. 1523 מיום 19.12.46. הסטיה היא בין השטחים בתשריט ובמפת הגוש של אגף המדידות לבין אלה שבתכנית מפורטת שבתוקף.
שטח החלקות המאוחרות עפ"י התשריט ובמפת הגוש של אגף המדידות הוא 1,100 מ"ר, שטח החלקות המאוחרות עפ"י תכנית בנין ערים בתוקף הוא 1,165 מ"ר.
את התכנית ניתן לראות במשרדי הוועדה המקומית בשד' ויצמן 4, חדר 107 בימים ובשעות קבלת קהל. התנגדויות אפשר להגיש במשך 15 יום מיום פרסום הודעה זו.
עו"ד י. אלראי
יו"ר הוועדה המקומית
24.10.88

חוק התכנון והבניה תשכ"ה־1965
מרחב תכנון מקומי
פתח־תקוה

הודעה בדבר אישור שינוי תכנית מתאר מקומית
נמסרת בזה הודעה, בהתאם לסעיף 117 לחוק התכנון והבניה, תשכ"ה־1965, כי הועדה המחוזית לתכנון ולבניה, מחוז המרכז, אישרה, באישור שר הפנים, שינוי תכנית מתאר מקומית הנקראת: "שינוי תכנית מתאר מקומית מס' פת/2/1183.
ואלה הם השטחים הכלולים בשינוי התכנית: גוש 6388, חלקה 390—343 שכונות גבול צפון רח' קרן היסוד, גבול דרום — רח' הנריטה סולד גבול מערב רח' הרב מינץ, גבול מזרח רח' קלישר.
עיקרי הוראות שינוי התכנית: שינוי אזור מגורים ב' לאזור מגורים א', קביעת שטחים למבני ציבור קביעת שטחים לשטח ציבורי פתוח, קביעת שטחים לדרכים חדשות ודרכים משולבים, בטול דרכים, טאושרים, קביעת הוראות בינוי ועיצוב באזור מגורים א' קביעת מבנים להריסה.
ההודעה על הפקדת שינוי התכנית יחד עם התשריט המצורף אליה, פורסמה בילקוט הפרסומים מס' 3503 תשמ"ז, עמ' 344 ובעתון בוקר הצופה מתאריך: 17.11.87, ובעיתון ערב תרשות מתאריך: 16.11.87 בשפה העברית ובעתון בוקר נוסף על המשמר מתאריך 17.11.87 בשפה העברית.
שינוי התכנית האמור בצורה שבה אישרה הועדה המחוזית, ביחד עם התשריט המצורף אליו, הופקד במשרדי הועדה המחוזית האמורה וכן במשרדי הועדה המקומית לתכנון ולבניה פתח־תקוה וכל המעוניין רשאי לעיין בו, ללא תשלום בימים ובשעות שהמשרדים האמורים פתוחים לקהל.
ד. שיש, יו"ר הועדה המחוזית לתכנון ולבניה מחוז המרכז
תאריך: 9.9.88

חוק התכנון והבניה, תשכ"ה — 1965
מרחב תכנון מקומי פתח תקוה

הודעה בדבר אישור שינוי תכנית מתאר מקומית
נמסרת בזה הודעה, בהתאם לסעיף 117 לחוק התכנון והבניה, תשכ"ה־1965, כי הועדה המחוזית לתכנון ולבניה, מחוז המרכז, אישרה, באישור שר הפנים, שינוי תכנית מתאר מקומית הנקראת: "שינוי תכנית מתאר מקומית מס' פ/1251.
ואלה הם השטחים הכלולים בשינוי התכנית: גוש 6379 חלקות 185, 184, 121, 119, 117, 116, 229, 187, 186.
רחובות: חיים עוזר, שפיגל, משה הס, העליה שניה.
עיקרי הוראות שינוי תכנית: שינוי יעוד מאזור מיוחד לאזור מסחרי מיוחד. קביעת הוראות בינוי מיוחדות, קביעת שלבי ביצוע הוראות בנושאי חניה, רעש, איוורור ומאור במרתפים.
ההודעה על הפקדת שינוי התכנית יחד עם התשריט המצורף אליו, פורסמה בילקוט הפרסומים מס' 3255 ה' תשמ"ה, עמ' 439 ובעתון בוקר על המשמר, מתאריך 19.9.85 ובעיתון ערב תרשות מתאריך: 19.9.85 בשפה העברית ובעתון בוקר נוסף הצופה מתאריך: 19.9.85 בשפה העברית.
שינוי התכנית האמור בצורה שבה אישרה הועדה המחוזית, ביחד עם התשריט המצורף אליה, הופקד במשרדי הועדה המחוזית האמורה וכן במשרדי הועדה המקומית לתכנון ולבניה וכל המעוניין רשאי לעיין בו, ללא תשלום בימים ובשעות שהמשרדים האמורים פתוחים לקהל.
ד. שיש
יו"ר הועדה המחוזית לתכנון ולבניה מחוז המרכז

מחוז המרכז
מרחב תכנון מקומי לוד

הודעה בדבר הפקדת שינוי תכנית מתאר מקומית.
נמסרת בזה הודעה, בהתאם לסעיף 89 לחוק התכנון והבניה, התשכ"ה — 1965, כי במשרדי הועדה המקומית לתכנון ולבנייה לוד, הופקד שינוי תכנית הנקרא: "שינוי תכנית מתאר מקומית מס' לד/2/425: ביחד עם התשריט המצורף אליה.
עיקרי הוראות שינוי התכנית: תכנון והתוויית רשת דרכים, כמסומן בתשריט, קביעת אזורי מגורים שונים, שטחים לבנינים צבוריים, שטחים צבוריים פתוחים ובתי קברות, קביעת תקנות והוראות בניה לאזורים ושטחים הנ"ל וקביעת שטחים לאחוד וחלוקה לפי פרק ג' סימן ז' לחוק.
ואלה השטחים הכלולים בשינוי התכנית: גוש: 4015 חלקות: 1 (חלק), 2 (חלק), 3 (חלק), 5 (חלק), 8 (חלק), 9, 10, 11 (חלק). גוש 4016 חלקות 28 (חלק) 33 (חלק), 35 (חלק), 38 (חלק) 39 (חלק), 40 (חלק), 42 (חלק), 62 (חלק), 64 (חלק), גוש: 4018 חלקות 24 (חלק), 25, 26 (חלק), 27 (חלק), 28 (חלק), 29 (חלק), 30, 31, גוש 4019 חלקות 44 (חלק) 46 (חלק), 47 (חלק), גוש: 4020 חלקות 24 (חלק) 46 (חלק), 42 (חלק), 47 (חלק), 48 (חלק), 49 (חלק) 51 (חלק).
כל המעוניין בקרקע, בבנין או בפרט תכנוני אחר הרואה עצמו נפגע ע"י שינוי התכנית, וכן כל הזכאי לכך עפ"י סעיף 100 לחוק רשאי תוך חדשיים מיום פרסומה של הודעה זו ברשומות, להגיש התנגדות לשינוי התכנית במשרדי הועדה המקומית האמורה, ועליה לכלול פירוט הנמקות להתנגדות ולהיות מלווה בתצהיר תחום ע"י עו"ד המאמת את העובדות שעליהן היא מסתמכת.
דב שיש
יושב ראש הועדה המחוזית לתכנון ולבנייה — מחוז המרכז.

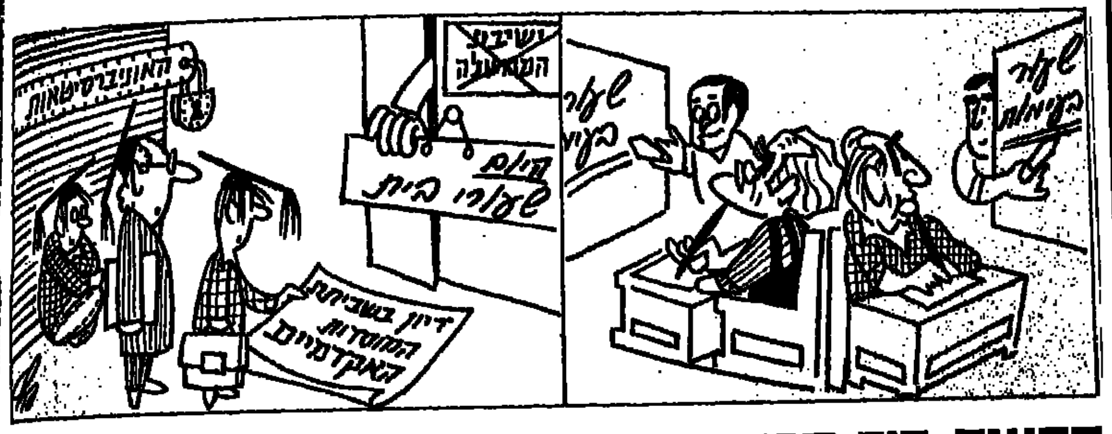

פרשת כור תזעזע את מאזני הבנקים

המשבר הפוקד את "כור" עלול לגרום לגידול חד בהפרשות הבנקים הנושים של הקונצרן לחובות מסופקים — מעריכים גורמים בנקאיים בכירים.
בימים אלה מסכמים הבנקים את מאזני הרבעון השלישי של 88, שהסתיים ב־30 בספטמבר. המשבר ב"כור" פרץ בתחילת אוקטובר, אולם על־פי הכללים החשבונאיים כל בנק חייב להתייחס במאזן לכל האירועים שהתרחשו עד יום פרסומו. במצב כזה, אומרים גורמים בנקאיים, ייאלצו הבנקים לשקול הגדלה של ההפרשה לחובות מסופקים — אם המשבר לא ייפתר עד לפרסום המאזנים. יתכן גם שהבנקים ייאלצו להפריש לחובות מסופקים במסגרת הסדר נושים, אם יושג הסדר כזה, שיחייב מחיקה של חלק מחובות "כור" לבנקים הישראליים. בבנקים אומרים, כי אם לא יימצא פיתרון מהיר לפרשה, יתקשו הבנקים לסגור את מאזני הרבעון השלישי במועד.
גורמים בנקאיים מציינים, כי היקף ההפרשות של הבנקים יהיה תלוי, בין היתר, בשיעור ההפרשה הגלובלית שלהם במחצית הראשונה של השנה. מרבית הבנקים הפרישו בתקופה זו שיעור גבוה מהנדרש על־פי הוראות והמלצות בנק ישראל. חלקם הפריש עד 0.4 אחוזים מהיקף תיק האשראי כהפרשה גלובלית. הגדלת ההפרשות נעשתה מתוך הערכה כי מפעלים רבים במשק עלולים להיקלע לקשיים, שיובילו לסיכונים רבים יותר במערכות האשראי. הערכה זו מתבררת בחודשים האחרונים כמוצדקת.
בבנקים אומרים, כי אם לא יימצא הסדר לפני פרסום המאזנים, יהיה על הבנקים לבדוק את בטחונות "כור" הנמצאים בידיהם, לעומת היקף ההתחייבויות של הקונצרן. יצויין, כי ההון העצמי של כור מגיע לכ־700 מליון ש"ח.

אודי נחשון

תיירות
ירידה של 25% בלינות תיירים

בחודשים יולי־אוגוסט נרשמה ירידה של 25 אחוז בלינות תיירים בישראל, ובסך הכל ירדו לינות התיירים בתשעת החודשים הראשונים של 88 ב־17 אחוז — כך עולה מנתוני הלשכה המרכזית לסטטיסטיקה. החרפת הירידה בלינות תיירים היא עוד אחת מההשלכות של אירועי האינתיפדה.
הירידה בתיירות הנכנסת קוזזה בחלקה על־ידי גידול בלינות של ישראלים, כך שהיקף הירידה בלינות בבתי־מלון של 3 עד 5 כוכבים היה בשיעור 8 אחוזים. מניתוח הנתונים לפי אזורים עולה, כי באילת ובטבריה נרשמו עליות של 4 אחוזים במספר הלינות ובשאר האזורים ירד מספר הלינות בשיעורים של 10 עד 15 אחוז. הירידות החדות ביותר היו בירושלים, בתל־אביב ובנתניה. ירידות מתונות יותר נרשמו באיזור ים המלח ובבתי האירוח של הקיבוצים. בלינות של ישראלים נרשמה עלייה ברוב האזורים.
מנתוני הלמ"ס עולה עוד, כי תפוסת החדרים הממוצעת בתשעת החודשים הראשונים של 88 היתה 63 אחוז, לעומת 70 אחוז בתקופה המקבילה אשתקד.

א.נ.

מחצית ראשונה 88
שיפור ניכר ברווחי כי"ל

קונצרן "כימיקלים לישראל" סיים את המחצית הראשונה של 88 ברווח נקי של 23 מיליון דולר. הרווח לפני מס הגיע ל־33.1 מיליון דולר. התוצאות מהוות שיפור ניכר ברווחיות הקונצרן. המאזן האחרון של החברה היה ל־9 חודשים, בשל שינוי תקופת הדיווח ממארס לדצמבר, ובתשעת החודשים שהסתיימו בסוף דצמבר 87 הסתכם הרווח הנקי של כי"ל ב־17.9 מיליון דולר.
מחזור המכירות של הקונצרן במחצית הסתכם בכ־548 מיליון דולר, לעומת 758 מיליון דולר ב־9 החודשים האחרונים של 87. היצוא של כי"ל, במונחי פו"ב, הגיע ל־273 מיליון דולר — גידול של 25 אחוז לעומת אשתקד. מאזן הקונצרן הגיע לכ־1.4 מיליארד דולר וההון העצמי שלו לכ־490 מיליון דולר. בתקופת הדו"ח השקיעה כי"ל כ־37 מיליון דולר, בעיקר במפעלי ים המלח ובקבוצת הברום. בהנהלת הקונצרן אומרים, כי הגידול ברווחיות נובע בעיקר משיפור ניכר ברווחיות מפעלי ים המלח וקבוצת הברום, וכי הרווחיות הושפעה גם מירידה משמעותית בהפסדי חברת הפוספטים בנגב, בעקבות פעולות התייעלות שבוצעו בחברה ולאור עליית מחירי הפוספטים בעולם. כי"ל נהנה גם בתקופה זו ממחירי אנרגיה נמוכים יחסית ומהמשך מגמת העלייה במחירי אשלג, סלע פוספט, רשנית, חומצה זרחתית ותרכובות הברום. על־פי התחזית של הנהלת כי"ל, יימשך השיפור ברווחיות גם במחצית השנייה של 88, והקונצרן יסכם את השנה עם תוצאות משופרות.

א.נ.

איך להרוויח רבבות דולרים בלי להתאמץ

[illegible]

מבזקים כלכליים

ההכנסה הפנויה

■ ההכנסה הכספית ברוטו של משקי הבית העירוניים שראשיהם שכירים הגיעה בשנת 1987 ל־2,375 ש"ח בממוצע לחודש למשק בית — גבוה במונחים ריאליים ב־7 אחוזים לעומת ההכנסה המקבילה ב־1985. תשלומי החובה, מס הכנסה וביטוח לאומי, שהיו מוטלים על ההכנסות הסתכמו ב־21 אחוז מן ההכנסה ברוטו, ומכאן שההכנסה הפנויה הגיעה ל־1,870 ש"ח למשק־בית בחודש, ב־13 אחוז יותר מאשר ב־1985. שיעור הגידול בהכנסה הפנויה גבוה יותר מאשר בהכנסה ברוטו, בגלל הירידה בשיעורי מס ההכנסה בין שתי התקופות. ההכנסה הפנויה לנפש במשקי הבית העירוניים שראשיהם שכירים הסתכמה אשתקד ב־486 ש"ח לחודש. יצויין, כי מספר הנפשות הממוצע במשקי הבית העירוניים שבהם ראש משק הבית הוא שכיר מגיע ל־3.8 נפשות — כך עולה מסקר הכנסות 1987 שפירסמה הלשכה המרכזית לסטטיסטיקה.
ההכנסה מעבודה היא המרכיב העיקרי בהכנסות של משקי הבית שראשיהם שכירים. הכנסת ראש משק הבית מעבודתו השכירה מהווה כשני שלישים מסך הכנסות משק הבית, ואילו עבודת בני משפחה אחרים (ועבודה עצמאית) תורמות עוד קרוב לרבע מן ההכנסות. כ־9 אחוזים מן ההכנסות אינם מעבודה והם נובעים מקצבות, פנסיות, הון, וכיו"ב.
בדיקה של חלוקת ההכנסות מראה, כי העשירון העליון, במיון לפי גובה ההכנסה הפנויה לנפש "סטנדרטית", קיבל 17.7 אחוז מכלל ההכנסות הפנויות של כל משקי הבית העירוניים שראשיהם שכירים — פי 4 מאשר העשירון התחתון, שקיבל כ־4.4 אחוזים מן ההכנסות הפנויות.

אשראי לבריה"מ

■ גרמניה המערבית העמידה השבוע לרשות בריה"מ אשראי בסך 3 מיליארד מארק (1.6 מיליארד דולר). נציגים בכירים בבון סבורים כי טובים הסיכויים לעסקות משותפות מערב־גרמניות־סובייטיות, בעיקר לאור השינויים שמבקש לחולל גורבצ'וב בכלכלת בריה"מ. "בריה"מ מעוניינת מאד לשפר במהירה את איכות השירותים לאזרחיה", אמר שר הכלכלה המערב־גרמנית גרהארד שטולטנברג.

העורך הכלכלי: צבי טימור

אפילוג למניות הבנקאיות
גודל ההפסד ומידת האחריות

פרשת המניות הבנקאיות עומדת להסתיים. אתמול נתנו אחרוני המחזיקים הוראות פרעון. בחלקם ימשיכו להחזיק במניות בתנאים החדשים והמשופרים.
ההתחייבות הממשלתית הגיעה באוקטובר 1983 ל־6.9 מיליארד דולר. השווי הריאלי של הבנקים מגיע כיום לכ־2.5 מיליארד דולר. לפיכך, ההפסד של הממשלה יסתכם בכ־4.4 מיליארד דולר, בתוספת ריבית של כ־300 מיליון דולר. הממשלה יכולה רק להתנחם בכך ששווי הדולר כיום נמוך בכ־40 אחוז משוויו בעת קבלת ההחלטה. נחמה שנייה היא, שאם הכסף לא היה קשור במניות הבנקאיות, הוא היה זורם לתוכניות ממשלתיות אחרות בריבית גבוהה יותר. על הפרשי הריבית חסכה הממשלה עוד כ־1.5 מיליארד דולר. בהנחה הסבירה שאחרת היה על הממשלה להמציא תחליף לספיגת הכסף, יש להוריד גם סכום זה מההפסד. מכל מקום, ההפסד הממשלתי, שעוד לא הגיע לסכום הסופי, יסתכם בין 3 ל־4.5 מיליארד דולר. יש רק צורך לקבוע מי הם האחראים ליצירת ההפסד.

האשם העיקרי

מהממצאים עולה, שהאחראי העיקרי הוא יגאל הורביץ, שבתקופתו כשר האוצר החלו שערי המניות להינתק מהשווי הריאלי של הבנקים.
ועדת בייסקי נותנת אינדיקטורים ליצירת ההפסד. בסוף שנת 1979 היה שווי השוק של מניות הבנקים שנכנסו אחר־כך להסדר כ־1.5 מיליארד דולר. בסוף 1980 היה שווי השוק של מניות אלה למעלה מ־2.6 מיליארד דולר. יצויין, שבסוף 1976 היה שווי השוק של מניות אלה כ־700 מיליון דולר בלבד.
אינדיקטור נוסף לנתק שחל בין המניות לבין השווי הנכסי של הבנקים מצביע שוב על 1980 כשנת השבר הגדול.
ב־1976 היו מניות הבנקים מתחת לשווי הריאלי של הבנקים והגיעו ל־78% בממוצע. מניות בנק הפועלים עמדו על 90% משווי הנכסים, של בנק דיסקונט על 60%, לאומי ומזרחי היו באמצע.
בשנת 1977 עלו המניות כ־45 אחוז בהשוואה לשווי הנכסים המתאמים והגיעו לרמה של 1.13. הובילו מניות בל"ל, שעלו כ־53 אחוז, ל־1.15, אולם עדיין לא היה ניתוק בין הנכסים לבין שווי המניות לבין השווי הנכסי של הבנקים.
מצב זה נמשך גם בשנים 1977, 1978 ו־1979. המכפיל הנכסי הגיע בסוף 1978 ל־1.08 ובסוף 1979 ל־1.19.
בסוף 1979 ובשנת 1980, עם כניסתו של הורביץ לתפקיד שר האוצר, התרחש הזינוק הגדול:

מניות	בל"ל	קפצו מ־1.19 ל־1.03, ב־80%.
"	הפועלים	מ־1.10 ל־2.23, ב־102%.
"	דיסקונט	מ־0.92 ל־1.51, ב־64%.
"	המזרחי	מ־0.83 ל־1.76, ב־110%.

המדד הממוצע עלה אף הוא ל־1.78.
הורביץ ונאמן, שבתקופתם נמשך הסחרור האינפלציוני, עודדו תהליך זה על מנת לכוון את זרמי הכספים שנבעו מגרעונות האוצר לכיוון שוק ההון, במקום לשוק הסחורות או לשוק מטבע החוץ.

רכישה במחיר השיא

בתקופת ארידור נמשך התהליך, אך בקצב הרבה יותר איטי. ב־1981 היה גידול נוסף בניתוק השער מהשווי הריאלי ב־19.7%, והמכפיל הנכסי עלה מ־1.78 ל־2.13 והגיע בספטמבר 1983, בעת ההתמוטטות, ל־2.55. כלומר, המניות נסחרו במחיר הגבוה ב־150 אחוז משווי הבנקים.
בשלב הזה החליטה הממשלה לרכוש את המניות במחירי השיא שאליהם הגיעו. בעת ההתמוטטות הגיע שווי המניות של חמשת הבנקים ל־6.8 מיליארד דולר. רוב בעלי המניות הצליחו לממש רווחים גבוהים והם זכו גם לקבל את הפיחות של כ־30%, למרות שהמניות עוד לא היו צמודות לדולר. כך, שרק בודדים, שרכשו מניות במחירי השיא של החודשים האחרונים, לפני ההתמוטטות, הפסידו. כל היתר הרוויחו מהמניות הבנקאיות סכומים ניכרים.
ההתמוטטות אירעה בתקופת כהונתו של ארידור, והוא שילם עבורה את מלוא המחיר הפוליטי. אולם יגאל הורביץ, שבעת כהונתו כשר האוצר ניתקו את עצמן המניות מערכן הריאלי, עדיין מופיע בעשירייה הראשונה של רשימת הליכוד לכנסת. למרות קביעת ועדת בייסקי לגבי אחריותו, למרות התמוטטות עסקיו המשפחתיים, הוא מצליח לשרוד בזירה הפוליטית.

צבי טימור

חדשות המשק

בחירת דירקטוריון בל"ל נדחתה ליום רביעי

ישיבת מועצת "אוצר התיישבות היהודים", שהיתה אמורה להתקיים הבוקר, נדחתה ליום רביעי, לאחר שהתברר שכ־10 מחברי המועצה לא יוכלו להגיע לישיבה שתוכננה להיום. בישיבה זו אמורה מועצת "אוצר התיישבות היהודים" לאשר את ההרכב החדש של דירקטוריון בנק לאומי, שגובש על־ידי ועדה מיוחדת מקרב חברי המועצה.
ועדת המינויים מתכוונת להמליץ על מינוי משה זנבר, לשעבר נגיד בנק ישראל, לתפקיד יו"ר דירקטוריון בל"ל, אך המינוי טעון עדיין הסכמה סופית בין הגושים הפוליטיים במועצת "אוצר התיישבות היהודים". יו"ר המועצה, דוד שטרן, אמר אתמול כי אינו יכול להתייחס לשמות המועמדים, אבל הכוונה היא להביא לפני המועצה רשימה מוסכמת הכוללת שם אחד של מועמד לתפקיד יו"ר הדירקטוריון.
בין יתר המועמדים לתפקיד חברי דירקטוריון: אברהם שפרלינג כנציג הקבלנים: גד פרופר (יו"ר מכון היצוא) כנציג התעשיינים; דני גילרמן, נשיא איגוד לשכות המסחר; יצחק רוכן, לשעבר משנה למנכ"ל בנק המזרחי וכיום יו"ר חברת "קרדן"; עמוס אפשטיין, רכז איגוד התעשייה הקיבוצית.
מזכירות ועד העובדים של בנק לאומי פנתה לראשי "אוצר התיישבות היהודים" בדרישה למנות בהקדם האפשרי מועצת מנהלים חדשה לבנק. ועד העובדים גם דורש כי המנכ"ל הבא של הבנק ימונה מקרב עובדי בל"ל.

אודי נחשון

עם פדיון הבנקאיות
יוקטנו המיכרזים המוניטריים

בנק ישראל מקטין את היקף המיכרזים המוניטריים שהוא מתכוון לערוך בנובמבר, לאור ההזרמה הצפויה בסוף אוקטובר, עם פדיון המניות הבנקאיות שבהסדר.
מבנק ישראל נמסר אתמול, כי בשבועיים הראשונים של החודש הבא יתקיימו שלושה מכרזים מוניטריים עבור הבנקים. במיכרז הראשון, שייערך ביום חמישי השבוע, יוצע סכום של 900 מיליון ש"ח לארבעה ימים. במקביל יפרעו הבנקים באותו מועד סכום של 1.4 מיליארד ש"ח שקיבלו במסגרת מכרזים קודמים. המיכרז השני ייערך ב־31 באוקטובר ובו יוצעו לבנקים 700 מיליון ש"ח לשלושה ימים. במקביל יפרעו הבנקים 900 ש"ח שיוצעו להם השבוע. המיכרז השלישי ייערך ב־3 בנובמבר, ובו יוצעו לבנקים 350 מיליון ש"ח לשבוע ימים.
בבנק ישראל אומרים, כי פיצול המיכרז המוניטרי לשבוע הראשון של החודש לשני מכרזים נועד לאפשר לבנקים להיערך בצורה טובה יותר לשינויים בצרכי הנזילות שלהם, כיוון שההזרמה הצפויה בסוף החודש משנה את צרכי הנזילות במערכת.

א.נ.

שנת רזון ביצוא החקלאי

בחברת אגרקסקו צופים כי שנת היצוא החקלאי 89—1988 תהיה רזה וקשה. חיים קלר, דובר החברה, מעריך כי היצוא החקלאי באמצעות אגרקסקו יסתכם, במקרה הטוב, אם לא יהיו אסונות טבע, ב־250 מיליון דולר.
העונה הקודמת, 88—1987, היתה טובה. היקף היצוא החקלאי הגיע ל־275 מיליון דולר פו"ב, לעומת 247 מיליון דולר פו"ב שנה לפני כן. הגורמים ל"רזון" ביצוא החקלאי בעונה המתחילה עתה, ידועים. באמצע חודש מאי היו שלושה ימי שרב שגרמו נזק כבד לאבוקדו ולגידולים נוספים, כמו האפרסמון.

השרב חיכה באבוקדו

לאבוקדו משקל רב ביצוא החקלאי. בעונה שעברה, שנחשבה לגרועה, בגלל יבול נמוך, יוצא האבוקדו ל־27 אלף טונות, לעומת 38 אלף טונות בעונה הקודמת. בתחילת אביב 88, לאור הפריחה במטעי האבוקדו, צפו כי היבול יגיע לכ־70 אלף טונות. עתה, עם תחילת משלוחי האבוקדו, ברור כבר שבגלל השרב, שייבש את חנטי הפרי, יגיע יצוא האבוקדו לכעשרת אלפים טונות בלבד וגם זה לא נכון.
התמורה לטונת אבוקדו בעונה שעברה היתה כ־1,500 דולר פו"ב לטונה. לפני כשתיים 950 דולר פו"ב לטונה. מחירי האבוקדו בעונה הזאת לא ידועים. בינתיים יצא המשלוח הראשון. הבעיה היא, שהמדפים ברשתות השיווק לא ישארו ריקים; אם לא יהיה אבוקדו מישראל, עם כל המוניטין של האבוקדו הישראלי, יתפוס את מקומו על המדפים אבוקדו מארץ אחרת. בעונה הבאה יהיה צורך לאתחיל במאבק חדש על המדפים.
גם האפרסמון הישראלי רכש לעצמו מוניטין בשנים האחרונות. המחיר היה טוב מאד וצפו לו עתיד. בתחילת האביב, לפני השרב, דיברו על יבול של בין 3000 ל־4000 טונות. לאחר השרב נשארו כ־500 טונות בלבד. ההפסד מאובדן הכנסות נאמד בכ־90 מיליון דולר.
לפי התחזית, יהיה יצוא הפירות בעונה המתחילה בימים אלה בהיקף של 19 אלף טונות ובתמורה של 33 מיליון דולר פו"ב. בעונה שעברה הסתכם יצוא הפירות ב־33 אלף טונות ובתמורה של 55 מיליון דולר. לפני שנתיים, בעונת 198687, היה שיא ביצוא הפירות — 90 אלף טונות, 89 מיליון דולר.
בשנתיים האחרונות חלה ירידה בכמות של יצוא פירות. האימרה "חקלאות איננה חברת ביטוח", תאמתה לפני שבועיים. השירות המטאורולוגי בישר על גשמים פזורים בצפון הארץ ובמרכזה. בצפון ובמרכז לא היו גשמים, כל היותר היה טיפטוף. לעומת זאת, במושב עין יהב שבערבה ירד פתאום ברד — כל השטחים הצטיינו, בעיקר — מספרים הניבורים, וגמר להם את עגבניות שנועדו לעין־יהב נאמר במאות אלפי דולרים.
קלר מציין, כי לעומת הירידה ביצוא פירות יש עלייה ניכרת ביצוא ירקות, הצפוי להגיע לכ־79 אלף טונות בתמורה הנאמדת בכ־70 מיליון דולר פו"ב — בתקווה כי מה שקרה לעגבניות לא יחזור. הלהיט ביצוא הירקות הן העגבניות המגמה. היצוא בעונה שעברה הגיע ל־7,000 טונות, בתמורה של 2,000 דולר פו"ב לטונה. עכשיו מדברים על יצוא של 9,000 טונות. משרד החקלאות השקיע כספים רבים בבניית חממות פלסטיק לגידול עגבניות, ומחכים לתוצאות.
בענף הפרחים צופים העונה גידול קטן ביצוא, של כ־10 אחוזים. התמורה הצפויה, ברמה לעונה שעברה — 126 מיליון דולר פו"ב. בעונה שעברה עלתה התמורה מיצוא הפרחים ב־35 אחוז, ל־126 מיליון דולר, לעומת 82 מיליון דולר בעונת היצוא 198687. העלייה בתמורה נובעת מהתחזקות המטבעות האירופיים לעומת הדולר, ומחירים גבוהים לפרחים. הלהיט הם הוורדים. יצוא צמחי־בית, תבלינים ירוקים וחומרי ריבוי ישאר כמו אשתקד, בין 17 ל־20 מיליון דולר.

קיצוצים באגרקסקו

דובר אגרקסקו מסר, כי החברה מפיקה לקחים אופרטיביים משנת הרזון הצפויה. החברה עוברת בשיטת העמלה המוטלת על על גידול. את החסר מהעמלות על הפירות אי־אפשר להטיל על הירקות או הפרחים, שלא יעמדו בהעלאת העמלות. לפי נתוני אגרקסקו, יקטנו ההכנסות מעמלות בסך של 3.5 מיליון דולר. הקיצוצים היו הכרחיים מדגיש קלר.
הנהלת אגרקסקו דוחה את הביקורת שהוטחה כלפיה בעקבות המעבר למשרדים חדשים בעוד מספר חדשים. קלר מסביר את המעבר בצורך להתייעל ולחסוך. החברה מפוזרת בשלושה בניינים. ריכוז המשרדים בבית אחד יאפשר פיקוח.
סניף ספרד נסגר עד להודעה חדשה. 10 נציגים ובני משפחותיהם הוחזרו מחו"ל. כן צומצם כוח האדם המקומי בחו"ל ב־10 אחוזים. בארץ פוטרו 140 עובדים ובכך קטן מספרם ב־25 אחוז. בתחום הנסיעות לחו"ל מופעל פיקוח קפדני ונסיעה שאיננה הכרחית — מבוטלת. באגרקסקו יש הרגשה שההוצאות ירדו ב־3.5 מיליון דולר בתחום התקציב המינהלי.
קלר מזכיר, כי שנת רזון קיימת גם ביצוא ההדרים. לכן הועמק שיתוף הפעולה עם המועצה ליצוא הדרים. המחסור באבוקדו איפשר שטח פנוי ליצוא הדרים בספינות היוצאות לאירופה. לדבריו, מתקיימים דיונים על הקמת רשות אחת ליצוא חקלאי.

חיים מרגלית

ב"יד לוינסון"
יד אחת לא יודעת מהשנייה

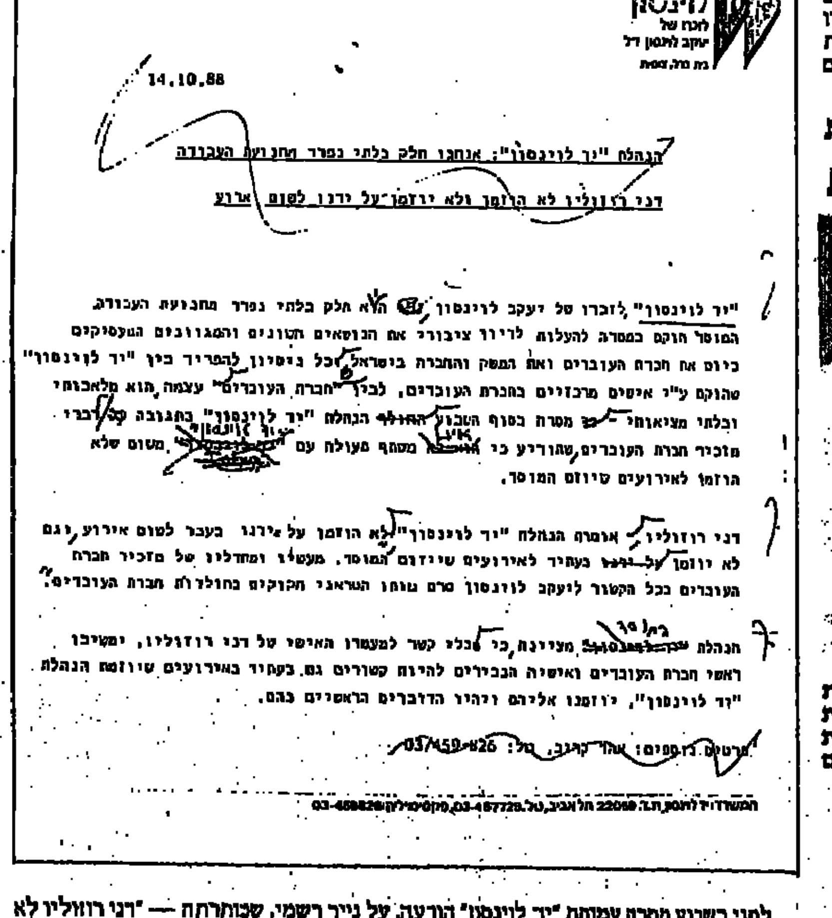
יד לוינסון
לזכרו של יעקב לוינסון ז"ל
בית ברל, צופית

14.10.88

הנהלת "יד לוינסון": אנחנו חלק בלתי נפרד מתנועת העבודה
דני רוזוליו לא הוזמן ולא יוזמן על ידנו לשום ארוע

"יד לוינסון" לזכרו של יעקב לוינסון ז"ל היא חלק בלתי נפרד מתנועת העבודה. המוסד הוקם במטרה להעלות לדיון ציבורי את הנושאים [illegible] והמגוונים המעסיקים כיום את חברת העובדים ואת המשק והחברה בישראל. כל נסיון להפריד בין "יד לוינסון" שהוקם ע"י אישים מרכזיים בחברת העובדים, לבין "חברת העובדים" עצמה, הוא מלאכותי ובלתי מציאותי" — כך מסרה בסוף השבוע הנהלת "יד לוינסון" בתגובה לדברי מזכיר חברת העובדים, שהודיע כי [illegible] מסתף פעולה עם [illegible] משום שלא הוזמן לאירועים שיוזם המוסד.

דני רוזוליו, אומרת הנהלת "יד לוינסון", לא הוזמן על ידנו בעבר לשום אירוע, וגם לא יוזמן [illegible] בעתיד לאירועים שיוזם המוסד. מעשיו ומחדליו של מזכיר חברת העובדים בכל הקשור ליעקב לוינסון [illegible] חברת העובדים.

הנהלת [illegible] מציינת, כי בכלל קשר למעמדו האישי של דני רוזוליו, ימשיכו ראשי חברת העובדים ואישיה הבכירים להיות קשורים גם בעתיד באירועים שיוזמת הנהלת "יד לוינסון", יוזמנו אליהם ויהיו הדוברים הראשיים בהם.

פרטים נוספים: אוהד קריב, טל: 03/459-826

המשרדי יד לוינסון, ת.ד. 22069 תל אביב, טל. 03-487220, [illegible]

לפני כשבוע מסרה עמותת "יד לוינסון" הודעה, על נייר רשמי, שכותרתה — "דני רוזוליו לא הוזמן ולא יוזמן לשום אירוע שיאורגן על־ידי העמותה" (ראה גלופה). הודעה זו פורסמה במספר עתונים כלשונה. כעבור מספר ימים נמסרה הודעה בשם אהרון הראל, מנכ"ל "בית ברל" ויו"ר הנהלת עמותת "יד לוינסון", לפיה "אין שחר לפירסומים" אלה. המנכ"ל לא הזכיר את העובדה כי הפירסומים בעיתונות מקורם בעמותה עצמה.
לאחר בירורים שערך כתבנו מסתבר, כי אוהד קריב, חבר הנהלת עמותת "יד לוינסון", פירסם את הדברים ללא ידיעת ההנהלה וללא אישורה.
בתשובה לשאלת כתבנו אמר קריב, כי אין לו עניין להסביר את מניעיו.

חיים מרגלית

הסינים מתעניינים במערכות תקשורת

שבעת חבר המשלחת המסחרית שהגיעה מסין העממית פתחו בימים אלה את ביקורם בישראל במרכז הפיתוח "יוניסאואר", המתמחה בפיתוח מערכות למחשבי יוניקס. מנכ"ל החברה, ג'ק מארק, הציג לפני־חברי המשלחת את היכולת הטכנולוגית של המרכז ואת מגוון הפיתוחים האזרחיים של החברה, המשווקים בעולם ובארץ. כן הוצגו לפניהם שילובים אפשריים לצרכיהם המיוחדים.

צעדים לשיפור מבנה ההון ב"הסנה"

דירקטוריון הבורסה אישר בסוף השבוע שעבר הקצאת שני שטרי הון לאיסתירים בהיקף של 50 מיליון ש"ח ושל 30 מיליון ש"ח לצורך התמודדות עם בעיית ההון של קבוצת הביטוח "הסנה". שטרי ההון יוקצו בשני מועדים, בנפרד, בהקצאה פרטית לקרן ההשקעות של חברת העובדים.
אישור הבורסה כפוף למספר תנאים. בין היתר לביצוע הקצאת שטר ההון הראשון עד 15 בנובמבר 88, ולאחר פרסום הדו"חות הכספיים של "הסנה" למחצית הראשונה של 88, והקצאת שטר ההון השני עד סוף מארס 89. כן כפוף האישור להתחייבות של קרן ההשקעות של חברת העובדים לבצע תוך שנתיים הצעת מכר של שטרי ההון בתנאים זהים לציבור בעלי המניות של החברה.

א.נ.

ביקורת תערוכה

דבר זורם לתוך דבר

דורית קדר

פסלים וציורים של אברהם אופק מוצגים על־ידי מוזיאון הרצליה. אנו סקרנו באריכות את התערוכה הגדולה באוצרותו של גדעון עפרת שנערכה במשכן האמנות בעין חרוד. עם זאת, הצפייה בתערוכה זו לא רק שאינה מיותרת אלא אף משלימה את התמונה.

כאן בחר המוזיאון להציג את הפן היותר קאמרי ואינטימי. פתח הצצה לעולם האמנות המיתי והפגאני של אופק. התחושה הראשונית היא של משהו הוליסטי ושלם הרוצה לחלוש על העין, הלב והראש, על כן לחלוש אפילו על ההיכס האינטואיטיבי העמוק. אזכורים לאמנות פרהיסטורית הטבולה במגיות, קמעות וסמלים אמבלמטיים שלא ניתן לפענח — שגורים כאן. (ראה גם קרבה לאמנות מצריים העתיקה, אמנות מאזור מסופוטמיה וסרדיניה). ההשפעה היא לא רק בנושאים התכניים אלא בצורת העשייה הסכימטית, בוטה ומסתורית. תפיסה שמתעתדת להבין מתוך חשיבה מיקרוקוסמית ולא מנקודת ראות צרה של האנושי בלבד. על כן יש חוט מקשר תמידי בין האדם־לאשה ובין אלו לצומח ולחיה כמו גם קשר לאובייקט ולתפקודו.

האדם שעושה שימוש באובייקט כלשהו מקבל את צורת העצם: (המעלה באוב לדוגמה מנכאה בפני קרן עקית, סממן לגאולה אולי, להר שעשוי לעלות מהקרן, למתשכים לתוכם היא פונה. זרועותיה מעצבות צורת חלל המאוזכרת את האובייקט עצמו בעקומות הנוצרות. פעמים רבות ניתן לראות שחוט השדרה של האדם עונה על מבנה חוט השדרה של החיה או שרעמות החיה דומות לשיער האשה. הכל מתקשר אל הכל ודבר זורם לתוך דבר. ההתבוננות בפסלים, לכן, חייבת אף היא להיות הוליסטית. יש לראות מהצדודית, מאחור ומקדימה ולהווכח כיצד הדינמיקה קושרת בין כל היחידות הפיסוליות. האידאה מתרגמת, באופן שכזה אל תוך העשייה הפלסטית. דברים דומים קורים לדוגמה ב„בית הבדולח". הבדולח הוא שקוף וניתן לראות בעדו. לכן הבית של אופק הוא בעל פתחים „שקופים" כאשר כל צד מצביע על יצור חי שונה — האדם, האשה, החי והצומח.

אם אופק מראה את הזרימה בין היצורים ואת ההשפעה ההדדית והשאלת מכנה של האחד אל תוך השני, הרי שיש פסלים בם חלה היברידות עמוקה מאוד. גוף האדם נושא במבנהו את פני החיה. קשר הדוק זה בין אדם לחיה מופגן כלפי חוץ כאשר אדם נושא ציפורן ולקטורות מוגן על־ידי „השומר" — הפעם ברמות צפור — זו מסייעת למגיש הקטורת להחזיק בסלו. בצורה זו מתאחדים אדם וחיה, הן בקרבה הופית, הן בערבוב יצורות של ממש והן בשיתוף הפעולה ביניהם. הקרבה לאמנות מצרים ולאלים ההיברידיים, בעלי גוף אדם וראש חיה — מובנת. (ראה גם השפעה של הפסל מקס ארנסט). הקרבה מיתרגמת, כאמור, גם מהיבט פלסטי כאשר אופק עושה שימוש באותן טקסטורות (שיני חוט השדרה של האדם זהות לשיני חוט השדרה של החיה זהות לשיני המדרגות של האובייקט או לחלופין — גוף האדם העשוי משכבה דקה זהה לגוף המתכתי העשוי אף הוא מאותה שכבה ומשויך לציפור השומרת. הרעיונות מובאים לפעמים באמצעות א' ב' של ממש ולכן בפסל אחר המאכלס את הזוג, הבית והחיה, חורט האמן מאחור את האותיות א' ב' ג' ד'. הכרת הזרימה המקשרת בין הישויות מצריכה מעין איניציאציה ראשונית (חדירה לתוך רזי־הרזים) ופעולה שכזו חסומה בפני כל אחד שאין רמתו הרוחנית — מספקת ועל כן אולי עושה האמן שימוש בכתוב הירוגליפי, סממנים אמבלמטיים שלפעמים והים לסממן החיים המצרי. אמנות שהיא חוויה של ממש.

באולם הסמוך תחריטים של יהושע גריפית השונים ברוחם לחלוטין („עבודות משנת 1973"). אלו הם תחריטים בשחור לבן. גריפית כאן עדיין לא פנה לציור סופראליסטי מהול בזרעים דמיוניים ופנטסטיים. בשלב זה הוא תוחם עצמו לתפיסה מונוכרומית וספוג בהזיות הלקוחות במלואן מעולם פנימי. החוץ נותר מחוץ לגדר ועל כן כנראה — משכנע האמן יותר מהעבודות המאוחרות.

נבראת כאן תחושה של פורקן יצרים, קטרזיס, הקאת השחור החוצה, אונס של דמויות שאין לדעת איפה תחילתן ואיפה סיומן, מה השלמות שכן ומתי חל גבול פירוקו. אם אופק מראה הרמוניה בין היצורים, הרי שגריפית דווקא עוסק בדיסקורדנטים כאשר המין בין אדם לאשה קשיח ואלים. הקשר בין האנושי לחיה אינו קשר של ממש שכן אין את החיה אלא את הבהמיות. האדם הוא מן „הבהמה" — במובן המוסרי והערכי. לא נמצא כאן אף גורם סגידה או גורם טרנסנסנטלי. היפוכו של רעיון — פה שולט תחום החומרי, העולמות התחתונים, האפלה, היצרים הדיוניסאיים שאין להם תקנה או יעור. הדמויות הן אימפרסונליות, מפוררות, לפעמים דומות לבובות חייטים מעוותות וארורות. זה בפירוש, עולם שהינו מעשה שטן שממומש לתחריטים — העשייה היא ממש מרפא לנפש רואבת...

הביקור במוזיאון מומלץ בחום.

אברהם אופק בתיאטרון הרצליה

ביקורת תיאטרון

לא ברכט

גיורא מנור

תיאטרון „מהרבא" שמנהלו ובמאי הבית שלו הוא אברהם דנא, הזמין את מבקרי התיאטרון למופע, המורכב משירי ברכט. המופע „גשם קיץ" התקיים באולם ידילבנים בתל־אביב.

לדברי דף ההסבר שקיבלנו, יש בקבוצה, המתמחה בתיאטרון רחוב וליצנות 25 חברים מהם נבחרו 6 לבצע מיני התעמלות לפי שיריו של ברכט, שכבר מת, ואינו יכול על כן להתגונן. לצערי, צעירים אלה שהם, אני מניח, מיטב שחקני הקבוצה, חלקם עילגי לשון, חלקם מופרעים בתנועתם.

זה היה מופע מביך. ביקורת עצמית עדיפה על ביקורת רשמית, על גבי דפי העיתון, אבל כפי הנראה אין הבמאי ושחקניו מודעים למגבלותיהם, ועל כן אין ברירה, אלא לומר את הדברים הקשים בכתב.

שיריו של ברכט מצטיינים בדרך כלל באירוניה חריפה, יבשה, ואינם סובלים ביצוע מסבירני, אקרובאטי כביכול, ואת זאת עשו משתתפי המופע.

שלא לדבר על מיני מוזרויות בתרגום, כגון „החריש של אלוהים" שאינו אלא בית קברות בגרמנית ושאר שגיאות.

הגשת שירה — במובן פיוט — המוסיקה המלווה לא התקרבה אפילו ללחנים הנהדרים, הקשורים בשירי ברכט על־ידי עבודתם הנהדרת של מלחינים כגון קורט ויל או פאול דסאו, דורשת עדינות, מיומנות קולית וקודם כל טעם טוב. צר לי, אבל כל אלה לא היה במופע המשעמם והסתמי הזה אחר.

מי ששמע בעבר ערבי ברכט, כגון זה של תיאטרון „זוית" בשעתו, או המופעים הנהדרים של עדי עציון, לא יכול היה אלא להתפלא, מדוע לא שיתפו בהפקה זו את אחד המומחים שלנו לשירי ברכט כיועץ.

זה היה קיץ ללא גשם, תרגילים של פחות שחקנים, שהדריכו אותם לדעתי בכיוון מוטעה.

מופע

סיפורי עגנון

„שלמה ניצן מספר עגנון" קוטלר־אשר הפקות

עגנון של ניצן הוא איש מצחיק, ציניקן, מאוהב בעצמו — אך בעיקר סופר מורשה

יוסי ונונו

שלמה ניצן אוהב את עגנון. בזה אין כל ספק. אלא שמכאן עד ערב שלם המבוסס על יצירותיו של עגנון, הדרך ארוכה. דווקא הצלחת „הגר" המסורסם שלו והפופולאריות העצומה שבאה לניצן בעקבותיו היא ששכנעה את מי שצריך לשכנע להשקיע בערב הזה.

ניצן מודע לזה. בתחילת הערב הוא מצהיר, „הכנתי נאום מיוחד למקרה שתזכו אותי במחיאות כפיים כבר בתחילה", וממשיך, „אני יודע שמחיאות הכפיים באות בזכות הצלחת העבר שעוד הרשו כאן לפתוח את הפה. אני רק מקווה שמחיאות הכפיים בסוף הערב לא יפלו מאלה שבתחילתו". כמובן שאת כל המבוא הזה הוא מספר בסגנון הניצני המפורסם בתוספת שפה עגנונית. אבל, לא רק חובבי· „סיכה למסיבה" ישבו בצוותא המלאה. היו בקהל גם הרבה חובשי כיפה שכנראה באו מאהבת עגנון, ויש בערב הזה הרבה אהבה לאיש המוכשר הזה.

בתוך תפאורת חצר פשוטה (עיצב משה שטרנפלד) מסתובב ניצן ומספר מעשיות ושמועות מחייו של עגנון. מרצה נאומים שעגנון הרצה (בעיקר במסיבות יום־הולדת שנערכו לכבודו), מקריא מכתבים שכתב וממחיז כמה סיפורים קצרים ביניהם: „שינוי השם", „עם פטירת הצדיק", „מעשה הבנה והפרעוש", „ר' גרונם יקום פורקן", ו„מעשה בראשית". בתוכנייה המצורפת כותב ניצן, „בלשונו של עגנון הייתי אומר שהסיפורים אינם נאחזים זה בזה אלא נמשכים זה מזה". התאורה (בן־ציון מוניץ) אחראית על המעברים מקטע לקטע, כשלא תמיד ברור איפה ניצן איפה עגנון ואיפה זו סתם דעה מאחד הסיפורים. ניצן, בהגשה היפר־אקטיבית, עובר מסיפור הבריאה ואיך הרקיע נמתח מעורו של גמל לירידה של עגנון על המבקרים, ומשם לתיאורו המצחיק של עגנון על איך קיבלו אותו לאחר שזכה בפרס נובל. עגנון של ניצן הוא איש מצחיק, ציניקן מאוהב בעצמו, אך בעיקר סופר מוכשר שכתב סיפורים שכיף להקשיב להם. זה לא בדיוק תיאטרון, זה גם לא ערב בידור וגם לא הקראה בציבור. זה קצת מכל דבר ויותר.

המתקפה ההיספאנית של הוליווד

קולנוע „לסניור באהבה" — בקולנוע „רב־חן" בתל־אביב

אדוארד ג'יימס אולמוס ב„לסניור באהבה"

יעל ישראל

הקולנוע ההוליוודי עובר כיום מתקפה של היספאנים. אגב, איש כבר אינו מעז לכנות אותם במילות הגנאי „צ'יקנוס". הדרמה שאוכלוסיית הפורטוריקנים של אמריקה עוברת כיום שיפורין תדמית עצמית, בדרמה לזה שעברו השחורים בשנות השישים.

„לה במבה" היה בין הראשונים. מלודרמה פרימיטיבית של במאי פורטוריקני על אוכלוסיית ההיספאנים של סן פרננדו ואלי, האיזור הכי דפוק בלוס אנג'לס רבתי. גם „צבעים" של דניס הופר מתייחס לאוכלוסיה הזו, המרכיבה כיום את רוב רובן של חבורות הרחוב האלימות של אל.איי. דומה שסרט כמו „לסניור באהבה" מתבקש מעצם העניין. אם כבר מחזירים להיספאנים את גאוות תרבותם האבודה, אז האיש שיעשה זאת יהיה בעצמו איספאני גאה. ראמון מננדז, בימאי הסרט, הוא יליד קובה ודובר ספרדית. הוא היה עוזר במאי של אוליבר סטון בסרטו „סלוואדור" ועבד גם ברשת הטלוויזיה סי.בי.אס לפני שניגש לביים סרט שיעשה קצת כבוד לבני עמו הרמוסים.

„לסניור באהבה" בנוי על פי המתכונת הקלאסית של סרטי מורים, שנשורה מאז „זרע הפורענות", דרך „לאדוני באהבה" ועד להכלאות בנות ימינו מבית אולפנו של הבמאי ג'ון יוז. העלילה לפיכך, צפוייה כמו דיוקו של שעון שוויצרי. התפתחות עלילתית זו כוללת את כניסת המורה לכיתת מופרעים, ממשיכה בניסיונו לכפות אותם כרצונו, לאחר סדרת עימותים הוא מצליח לכבוש את ליבם בעזרת אישיותו הנלבבת. וכן הלאה.

כאמור, הייחוד בסרט זה הוא בסוג האנשים המאכלסים את הסרט. זהו סרט על טהרת ההיספאנים. המורה (אדוארד ג'יימס אולמוס) הוא היספאני גאה שעזב משרה בטוחה ומשכורת שמנה במפעל אלקטרוניקה לטובת מקצוע כפוי טובה והרצאת מדע המתמטיקה בכיתת בני נוער מופרעת בבית ספר נידח במזרח לוס אנג'לס. העויינות הראשונית מתחלפת בסימפטיה. המורה מצליח להחדיר בתלמידיו אמביציות ומשכנעם ללמוד קשה כדי לעבור בחינה של חמש יחידות במתמטיקה. דבר שיקנה להם כרטיס כניסה לאחד מהקולג'ים היוקרתיים. והם עושים את זה, לא לפני שרשות הבחינות הנוענית במשרד החינוך מחליטה לפסול את המבחנים כי לא נראה לה הגיוני שכיתה שלמה מבית ספר ירוד ובעל אוריינטציה אתנית מובהקת הצליחה להוציא ציון מעולה בבחינה.

ולכל המעוניינים בקצת מידע מרגש, נסביר שסיפור הסרט מבוסס על מקרה אמיתי שקרה בבית ספר גארפילד במזרח לוס אנג'לס. ובאמת יש מורה כזה שמאז שנת '82 הצליח להעביר את כל תלמידיו בבחינת המתמטיקה בציונים גבוהים במיוחד. אז בכל זאת יש תקווה לשחורים.

פרס

אמנות הגן

גיורא מנור

לפני 20 שנה נפטר אברהם קרוון, מי שהיה ראש הגננים של עיריית תל־אביב, גנן שהפך למתכנן נוף בעל סגנון אישי משלו. מספר שנים אחרי מותו יסדו בני משפחתו ומוסדות כגון רשות הגנים הלאומיים והחברה לארץ ישראל יפה עם עיריית תל־אביב פרס על שמו, שניתן כבר חמש פעמים למעצבי גנים ומתכנני נוף. השנה קיבלה על עצמה עיריית תל־אביב את ניהול מתן הפרס, שהוא בעיקרו יוקרתי ולא כספי (גובה הפרס הוא כ־1500$ בלבד).

בנו של איבי, כפי שקראו לו כל ידידיו, דני קרוון, שירש מאביו את הנטיה לעיצוב נופים כפסל המרבה לעבוד בארצות רבות ומציג את עבודותיו על־פי רוב בגנים ציבוריים, מדאיגה אותו תופעה אופיינית לארצנו: אין מתייחסים אצלנו לעיצוב ארדריכלי של גנים כאל יצירה אמנותית, שיש ככל האפשר לשמר כצורתה המקורית.

ברור שגן הוא גוף חי, מתבגר ומת. ובמקום לטעת מחדש את העצים והערוגות כפי שתוכננו על־ידי המעצב, מכניסים לגנים המעוצב צמחים אחרים, כאלה שבאופנה או שהם מצויים תחת היד. אין „זכויות יוצרים" מעוגנות בחוק בתחום אדריכלות הגנים, ואולי נחוץ לשנות מצב דברים זה.

מספר דני: אבי נולד בגליציה, אבל כילד בילה 10 שנים באנגליה. ואולי שהות זו השפיעה עליו, כי הגנים שתכנן יש בהם מהרצון לעצב אובייקטים טבעיים, מעין נופים בזעיר אנפין.

איבי הגיע לתל־אביב כפועל. ומשהחל לעבוד במחלקת הנטיעות של העירייה, טיפס בסולם הדרגות עד שנעשה לראש המחלקה. הוא ניסה להכניס לגנים הציבוריים צמחים ועצים המצויים בנוף הארץ ישראלי הטבעי, ברושים, עצי תמרים, אשל וכדומה. כאילו לא היתה לו הסבלנות לחכות עשרות שנים, עד ששתילי העצים יגדלו, ועל כן החל בנסיונות להעתיק עצים בוגרים בשלמותם לגנים החדשים. כיום זו שיטה מקובלת, אבל בראשית הדרך זה היה מבצע בלתי מקובל, שדרש נסיבות ופיתוח שיטות מיוחדות.

השנה יחולק הפרס היום יום ב', 24.10.1988 בבית אריאלה, בשעה 17.00 והזוכים הם צבי מילר, משה בלום וצוות משרדם.

חבר השופטים שהעניק את הפרס היה מורכב מליפא יהלום, יעקב ינאי, הלל עומר, יעקב רכטר ודני קרוון.

פה ל„שביל הזוהר"

עיתון „האל דיאריו" בלימה הוא העיתון היחיד המוכן לפרסם כל דבר על תנועת „סנדרו לומינוסו" (השביל הזוהר) — המנהלת 8 שנים מלחמת גרילה עקובה מדם

באבלואר פ־רואני — מוגן על־ידי חוק המבטיח חופש־עיתונות בלתי־מוגבל — מריע יום יום למורדים המאואיסטיים מיכודה של תנועת „סנדרו לומינוסו" („השביל הזוהר"), המנהלים זה 8 שנים מלחמת גרילה אשר עד כה עלתה בחייהם של כרבבת בני־אדם.

„אני מוכן לפרסם כל דבר של „סנדרו", אמר לואיס ארסה, עורך העיתון „אל דיאריו", בראיון: „איננו מאמינים שייתכן שינוי כלשהו אלא אם כן על־ידי מהפיכה אלימה". ובמאמר־מערכת, שהופיע לא־מכבר ב„אל דיאריו", נאמר: „אנו מאמינים כי כל הנסיונות הפאשיסטיים הללו למנוע את התפתחותם המהפכנית של ההמונים יעלו בתוהו".

לדבריו של ארסה, יש ל„אל דיאריו" כ־28,000 קוראים בלימה ובערי השדה, בהן מתחרים 14 יומונים ארציים, חלק מהם עם ונערות עירומות למחצה על שעריהם, על תשומת לבו של הקורא. ארסה ואנשי המערכת שלו היו נאסרים, לו החליט הקונגרס של פרו להשאיר על כנו את החוק האנטי־טרוריסטי, אשר הוצע על־ידי ממשלתו של הנשיא אלאן גארסיה. ואולם למען הגנה על חופש העיתונות קיבל הרוב בקונגרס בחודש מארס השנה תיקון לחוק, אשר לפיו מותר לפרסם ספרות של „סנדרו" ואפילו להביע בפומבי אהדה כלפי התנועה.

כמובן, עצם קיומו של עיתון כ„אל דיאריו" הוא כצנינים בעיני אנשים כקולונל כאוויר פאלאסיוס, סגן מנהל המינהל למלחמה בגיוס, שתפקידו לכלום את סנדרו: זה רואה בעיתון בטאון רשמי של התנועה הטרוריסטית ובהופעתו — הפרזה בחופש העיתונות: אף־כי יחסיו של „אל דיאריו" עם „סנדרו לומינוסו" אינם ברורים די צרכם, הקשרים ביניהם הם כנראה הדוקים. העיתון, שסבל שנים רבות ממחסורים כספיים, נעשה מזוהה עם „סנדרו", כאשר חידש אחרי הפסקה את הופעתו בשנת 1986. כיום מפרסם „אל דיאריו" אפילו מכתבים של מנהיג „סנדרו" המיסתורי, אבימאל גוזמן, הקוראים להתגייסות למחתרת. קציני צבא מטעימים, שהגם של „אל דיאריו" אין טלפון או טלקס, המערכת שלו בת 30 החברים זוכה תכופות לסקופים שיתר 13 היומונים של לימה אינם מגיעים אליהם — על לחימת „סנדרו" באיזורים הנידחים של פרו. לדבריו של ארסה, „אנחנו העיתון היחיד בעולם שאין לו טלפון, אך לרשותנו עומדים כתבים מעולים". וגם מקורות טובים — אנשי „סנדרו" עצמם, ששולחים לעיתון ידיעות בדואר.

סולד מפרסום

ארסה מודה בגלוי, שהוא תומך ב„סנדרו", אך הוא אינו חבר בתנועה. אשר לאנשי הצוות של „אל דיאריו", שאת משכורתם אין להשוות עם זו של עיתונאים אחרים בפרו, אין הוא יודע אם יש ביניהם חברים של סנדרו: „אך זה בלתי־נמנע", אומר הוא. מכל מקום, כאשר אוסמן מורוטה באריונואבו, הנחשב לסגן המפקד של סנדרו, נשבה בחודש יוני האחרון, הוא שהה בחברתו של עתונאי ב„אל דיאריו"...

לדברי ארסה, זוכה עתונו מפתיחותו החדשה של „סנדרו לומינוסו", שבעבר היה סולד מפרסום ואפילו לא נהג לקבל על עצמו אחריות לפיגועי טרור. השנה העלתה התנועה, הפועלת בעיקר באיזורים הכפריים העניים של פרו, את הפרופיל שלה, ואפילו ערכה מצעד בעיר התחתית של לימה. לדעת ארסה זה סימן של בגרות ועוצמה.

באוקטובר אשתקד התפוצצה פצצה לפני משרדי „אל דיאריו". המתנקשים לא הספיקו להטילה במקום. ההתפוצצות אירעה במכוניתם, הרגה שניים מהם ופצעה אחד. השלטונות טוענים, כי היו אנשי מחתרת, אך „אל דיאריו" האשים את הממשלה. תקריות מסוג זה אינן מרתיעות את העיתון, אדרבה, הוא רק נעשה קיצוני יותר. באחרונה הופיעה בו כתבה על הסרט „הקיסר האחרון", אשר תואר כ„התקפה בורגנית על המהפיכה של מאו". כן פירסם „אל דיאריו" שיר, אשר בו נאמר: „קדימה לוחם גרילה, אל תדאג אם קוראים לך „טרוריסט" או „פושע". קולות בוגדניים אלה יושתקו, כי העם יכיר באידיאלים שלך". חלק רב ממדור־החוץ של העיתון מוקדש לביקורת על הממשלה „הרוויזיוניסטית" בסין.

בלימה קוראים רבים מבין הדיפלומטים הזרים, העיתונאים, פקידי הממשלה וקציני הצבא את „אל דיאריו", כי זה המקור היחיד על „סנדרו לומינוסו"...

„תתירו אהבה חופשית" — סטודנטים סיניים מפגינים

המין „חזר" לסין

בניגוד למערב, אשר בו סכנת מחלת האיידס מחזירה לאופנה את ההתנזרות „פרצה" מהפיכה מינית בסין הקומוניסטית

„התירו אהבה חופשית", שימו קץ לדיכויים המיניים של מיליארד בני־אדם", נאמר בכרזה בעצרת מחאה של סטודנטים. לא היה זה בקמפוס בקליפורניה, בשנת 1967, אלא באוניברסיטה של פקין בקיץ השנה.

בניגוד למערב, אשר בו סכנת מחלת האיידס מחזירה לאופנה את ההתנזרות, „פרצה" מהפיכה מינית בסין הקומוניסטית. יחסי מין אקראיים, זנות והומוסקסואליות נעשים חזיון נפרץ בערים המתוחכמות של מזרח־סין. שעורי־הגירושין והתחלואה במחלות מין גדלים, ורשמית מאשימים את הפורנוגרפיה בהשחתת הנוער ושל... השוטרים של פקין.

ואולם תרבות הצניעות הרשמית מתנגדת לעיקרי ולנשיקות בטלוויזיה, והחוק הסיני שונו רואה פשעים ב„פיתוי" וב„ניאוף" עם אשתו של איש צבא".

לדבריהם של צעירים סינים רבים, התוצאה היא מסר כפול ויקטוריאני בו הדיבר היחיד הוא לא להיתפס.

בעיר הדרומית קאנטון מנהלות יצאניות את „עסקיהן" בגלוי בבתי־מלון ובבארים, ויש בה אפילו מועדון לילה להומוסקסואלים. אך בעיר גם מחנה עבודה שבו כמה מאות יצאניות העוברות „חינוך מחדש", במה שמבקר סיני תיאר כתנאים קשים.

העונשים על הומוסקסואליות, הנחשבת כמחלה או ב„חוליגאניות", הם כבדים. שוטרים סורקים בלילות את הגנים העירוניים, ואם הם תופסים זוגות בלתי־נשואים בהתעלסות, הם מודיעים למקומות העבודה של בני־הזוג, כי הרחיקו לכת יותר על המידה». זוגות נשואים, שאינם זוכים בפרטיות בשל הצפיפות בדיור, ואשר מתעלסים באין ברירה אי־שם בחוץ, נוטלים עמהם תעודות נישואין לבל יוטרדו...

צמצום הילודה

אשר לסיבת השינויים במוסר המיני הסיני רווחות השערות מהשערות שונות. אקדמאי סיני טוען, כי „חלל ריק מוסרי" גרם לאותה מהפיכה. „במשך 30 שנים נאמר לבריות להתנער מן המוסר הפיאודאלי הנושן ולאמץ במקומו מידות טובות מהפכניות", אמר: „בשנות ה־80 הובאש ריחן של המידות הללו, ודבר לא נותר. הנוער בסינגפור ובהונג־קונג מתחנך קרוב־לוודאי ליותר ריסון מיני מזה אצלנו". אחרים מצביעים על העובדה, שבשל מדיניות צימצום הילודה ניתן להשיג בקלות אמצעי מניעה.

אך באיזורים הכפריים המוסר המיני עודנו חמור ומנהגים פאודאליים נושנים, כמכירת כלות ונישואי ילדים, אפילו חוזרים ונעשים נפוצים יותר ויותר.

קשת הדעות ודרך המלך

• את מה הם שוללים במפ"ם, אותם חברי הקבה"א הנוטים להצביע למען „העבודה"? • הטענה כי הנשיא יטיל את מלאכת הרכבת הממשלה על המפלגה הגדולה — מוטעית; הרכבת הממשלה תוטל על הסיעה שיש לה הסיכוי הגדול ביותר לכך, בלי להתחשב בגודלה

משה צ'יזיק

לפני חודשים אחדים פנתה מפ"ם לר"צ וביקשה לחתום איתה הסכם עודפים. ר"צ סירבה, וחתמה הסכם כזה עם מפלגת העבודה אותה מכנה יוסי שריד „ליכוד ב'". פרס אומר כי תשדירים של מפ"ם הם נחמדים, אבל „אין להם קולות". מפלגת העבודה היתה ברצון רואה את ר"צ באה במקום מפ"ם במסגרת המפה הפוליטית של מדינת ישראל. בתקופת הכנסת ה־11 העניקה מפלגת העבודה לר"צ תפקידים בוועדות הכנסת, מעל ומעבר למה שהגיע לה על־פי כוחה. מבחינת השקפת עולם כוללת, מפלגת העבודה קרובה יותר לר"צ מאשר למפ"ם. מדוע?

בנושאי שלום וביטחון מתייצב כיום פרס בראש המאבק לפיתרון מדיני. הפתרונות שמציעה „העבודה" אומנם אינם לפי רוחה של ר"צ, כשם שאינם לפי רוחה של מפ"ם, אך יש להניח כי בנושא זה, כאשר נעמוד לפני משא־ומתן קונקרטי עם הפלשתינים, יהיה על תכנית אלון, או תכנית חלופית, אם תהיה מקובלת על הצד השני, לאחד את כל שוחרי השלום. בינתיים קיים הבדל בין ר"צ ומפ"ם מצד אחד, לבין מפלגת העבודה מצד שני. מכל מקום, לר"צ אין תכנית יותר נועזת מאשר זו של מפ"ם. לעומת זאת, ישנה קירבה גדולה בין ר"צ לבין מפלגת העבודה, בתחום המדיניות הכלכלית והסוציאלית. שולמית אלוני תמכה בתכניתו הכלכלית של פרס, שלצד החיוב שבה הרסה את המגזר היצרני. מפ"ם ביקרה והסתייגה מהתכנית מראשית צעדיה. יש להעריך את ההישגים של פרס בתחום ריסון האינפלציה, ולשלול את הדרך שבאמצעותה הגיע להישג חשוב זה. התנועה ההתיישבותית היא בין היתר קורבן דרך זו.

האדום והוורוד

הגשר האידיאולוגי והפוליטי בין ר"צ לבין „העבודה" בנושא הכלכלי־חברתי נובע מהעובדה כי הנהגת מפלגת העבודה עם שמעון פרס ויעקבי, אנשי רפ"י, רחוקה למדי מלהיות בעלת השקפה סוציאליסטית. שולמית אלוני כבר אמרה לא אחת כי הסוציאליזם הוא אנכרוניזם. לעומת זאת, מפ"ם היא מפלגה סוציאליסטית על־פי דרכה, השקפתה ומהותה. אין זה מקרה שדדי צוקר לא תמך בהסדר פריסת החובות של התק"ם בוועדת הכספים של הכנסת. ואילו שולמית אלוני אמרה בראיון בטאונה של התק"ם: „רבים מאתנו רואים בתק"ם ובמושבים, כדומה לש"ס, קבוצה אינטרסנטית... אני רואה את התובענות של חברי הקיבוצים כלפי המעמד הבינוני בעיר. מצד אחר יש לכם זכויות־יתר במים, קרקע, בייצוג במועצת מקרקעי ישראל, ומאידך אתם יותר מדי צרכניים ולא שותפים מספיק לציבור. קבוצה סגורה שדואגת לעצמה, בניגוד לעבר, בו הייתם עילית משרתת" („קיבוץ", מאי 1988).

היחס של ר"צ לתנועה הקיבוצית הוא, איפוא, ברור וחד־משמעי. רן כהן ממלא בר"צ את אותו התפקיד שממלא דויד לוי בליכוד — הוא מוסיף את הצבע האדום, שיחד עם הצבע של שולמית אלוני, וירשובסקי, ודדי צוקר ואחרים יוצר ורוד חלש. מי שהפסיק להאמין בסוציאליזם, מי שמאמץ לעצמו דרך ליברלית, יכול להצביע למען ר"צ: הוא מוכרח להתנגד למפ"ם!

הגשר בין מפ"ם לר"צ הוא גם במאבקים על דמות החברה (דמוקרטיה, נגד הכפייה הדתית, בעד חופש הביטוי, בעד שוויון המינים וכו'). בעניינים אלה אין חילוקי דעות בין שתי המפלגות. אולם בלי מדיניות כלכלית מתקדמת, שוויונית סוציאליסטית, לא תיכנן דמוקרטיה אמיתית. את השילוב ההכרחי בין כל המרכיבים — הבטחוני, הכלכלי והחברתי — מייצגת מפ"ם. בנושאים אלה היא אומרת דברים בהירים וברורים: „ביטחון למדינה, חתירה בלתי נלאית לשלום (אגב, מפ"ם היא המפלגה היחידה בציונות הסוציאליסטית שבה ערבים הם חברים שווי־חובות וזכויות) מדיניות כלכלית־חברתית מתקדמת וסוציאליסטית וראיית ההתיישבות כלוז היצירה הציונית החלוצית.

מוזר הדבר, שמרדכי וירשובסקי שבא מ„שינוי" הליברלית, הדוגלת בכלכלה חופשית „הולך עתה שלוב־זרוע עם אפרים ריינר — האיש שנגדו ונגד מנהלי בנקים אחרים קבעה ועדת בייסקי מה שקבעה. אותו וירשובסקי שניהל מערכה צודקת נגד ויסות מניות הבנקים, בא להסביר, יחד עם ריינר, את המדיניות הכלכלית של ר"צ.

ישנם בקיבוץ הארצי חברים שהגישה האופוזיציונית למפ"ם היתה תמיד משאת נפשם. כאשר גדי יציב יזם לפני שנים רבות רשימה נפרדת, הם מיד תמכו בו. אחר־כך תמכו ב„מוקד" בשל"י, ובסוף בלובה אליאב. בין היתר טענו, שכל עוד מפ"ם שותפה במערך, הם אינם יכולים להצביע למענה. מפ"ם פרשה מן המערך, ורוב החברים שפעם תמכו ב„מוקד", בשל"י וכו' חזרו למפ"ם — אבל הם בשלהם! הם מסתייגים ממפ"ם. עכשיו נוטים להצביע למען ר"צ. מכאן, שאין זה עוד עניין של אידיאולוגיה: זה עניין לפסיכולוגיה.

פיצול מסוכן

וישנם חברים שכבר החליטו מזמן לתת את קולם למפלגת העבודה, בראש ובראשונה בטענה כי הנשיא יטיל את תפקיד הרכבת הממשלה על הסיעה הגדולה ביותר. לטענה זו אין כל בסיס, פורמלי או נוהלי. בעימות שהיה בין שולמית אלוני ליזבל נאמן הם צויינו נכונה, כי הנשיא יטיל את הרכבת הממשלה על הסיעה שיש לה הסיכוי הטוב ביותר להרכיב ממשלה, בלי להתחשב בגודלה. לפיכך הנימוק הזה של מצביעי מפלגת העבודה בקיבוצים איננו רלוונטי. הנימוק השני שלהם הוא, שאינם יכולים להצביע למען מפלגה כמפ"ם, בה ישנן התבטאויות שמאלניות, הבאות לידי ביטוי גם ב„על המשמר". אף כי אני תומך במבקרים את ההתבטאויות הללו, אין לדעתי להסיק מכך מסקנות מרחיקות־לכת, כל עוד מקבלים את הדרך המוצהרת של המפלגה. גם במפלגת העבודה, שאותה אנו מבקרים בגלל הליכתה לממשלת אחדות לאומית, מדיניותה הכלכלית החד־צדדית ומדיניותו של רבין בשטחים ועוד — יש חילוקי דעות וישנן התבטאויות מקצה לקצה, החל מאבא אבן ולובה אליאב, ועד לארבלי־אלמוזלינו, הילל ורבין. מדוע קשת דעות כזאת מותרת במפלגת העבודה, וכה צריך לתמוך בבחירות ולא להצביע למען מפ"ם, שגם בה ישנן דעות שונות — אבל למרות הקצוות ישנה דרך המלך של המפלגה, שאיתה אפשר להזדהות או לשלול — ואם לשלול, את מה הם שוללים במפ"ם, אלה הנוטים להצביע למען מפלגת העבודה?

האם הם שוללים את התנגדותה של מפ"ם לממשלת האחדות הלאומית? את הביקורת החריפה נגד הריסת המשק היצרני והטלת הריבית הרצחנית על הסקטור היצרני בכלל ועל התנועה ההתיישבותית בפרט? האם הם שוללים את הצהרת מפ"ם כי תלך לכל ממשלה צרה בראשות „העבודה", אבל בלי הליכוד וגרורותיו מימין? האם הם מסתייגים מחתירתה של מפ"ם לשלום וביטחון, שיש בה נקודות שיתוף רבות עם „העבודה", וקו חוצה מדרכו של הליכוד? האומנם הם מזדהים עם כל מעשיו של רבין בשטחים, והתבטאויותיו כשר הביטחון?

פיצול ההצבעות בקיבוץ הארצי, ואי־הזדהות מאסיבי עם מפ"ם המחודשת, יהיה בו נזק חמור כלפי חוץ, ועוד יותר כלפי פנים. עד לאחרונה הושמעו טענות כי מפ"ם היא „מפלגה זקנה", והנה התברר שחלה התנערות רבתי, וכל מי שהיה נוכח בוועידה האחרונה, ובבחירות המועמדים לכנסת, רואה בבירור את המיפנה לטובה שחל במפלגה. יש לקרוא לחשבון־נפש כן, ולדאוג שקולה הצלול של מפ"ם לא יישחק ע"י החלשת כוחה של המפלגה בקיבוץ הארצי.

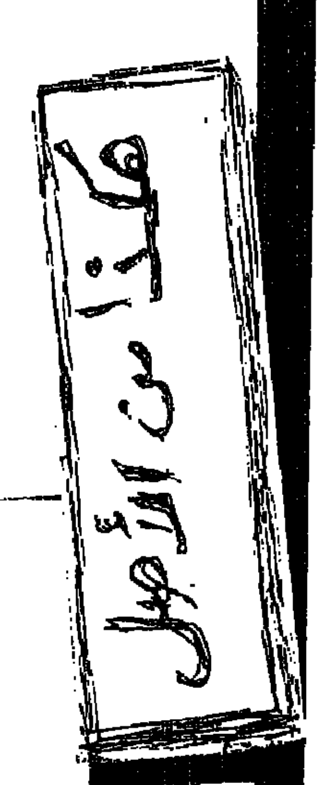

שייע פייגנבוים לאחר נצחון מכבי נתניה:
אני בטוח שעוד אאמן את הפועל ת"א

יצחק ויסהוף

שייע פייגנבוים, „הסמל המסחרי" של הפועל תל-אביב במשך שנים רבות, ניצב בשבת, בבלומפילד, לאחר שריקת-הסיום של רחמים דינצ'י. כשידיו מונפות אליעל — תנועה של מנצח.

שייע ניצח את הפועל ת"א, כמאמן מכבי נתניה. את שהתרחש בליבו קשה לנחש, אבל כאשר נשאל אתמול כיצד זה לנצח את הפועל ת"א השיב: „הנצחון על הפועל ת"א היה חשוב לי. לאחר שיגאל מנחם קבע יתרון 1:2 והתפללתי שהפועל לא תשווה. רציתי את הנקודות להמשך המאבקים בליגה, אבל הנצחון על הפועל ת"א הותיר בי טעם שונה מאשר נצחון על קבוצה אחרת".

— האם היו לך סנטימנטים?

● פייגנבוים: תראה, אני מאמן את מכבי נתניה. כשבאתי לאיצטדיון בלומפילד קיבלו אותי יפה. אפילו לא קיללו. לאחר המשחק ראיתי את אוהדי הפועל ת"א מסתכלים עלי. הייתי גאה. בסך-הכל זה היה אחד המשחקים הטובים של מכבי נתניה העונה.

— האם אתה חושב לאמן פעם את הפועל ת"א?

● פייגנבוים: אני לא חושב — אני בטוח שאאמן את הקבוצה שבה גדלתי. האימון הוא מעגל. בשנים הקרובות אהיה שם, אולי אפילו בעוד שנה. כיום אני בנתניה, ואם אמשיך, כפי שהתחלתי, תהיה לי עונה גדולה.

שטרויך זכה בזהב

משחקי הנכים יסתיימו היום בסיאול ★ יעקובוביץ ירוץ מרתון ★ מאזן המדליות: 15 זהב, 13 כסף ו-14 ארד

שרות „על-המשמר"

הצלחות בהרמת-משקולות, בקליעה, באתלטיקה, ובכדורסל בשחייה, היו מנת-חלקם של הספורטאים-הנכים של ישראל אתמול, יום לפני סיום המשחקים האולימפיים לנכים בסיאול. ישראל זכתה אתמול במדליית-זהב, בשלוש מדליות-כסף ובמדליית-ארד.

מרים-המשקולות הוותיק, אבי שטרויך, חבר קיבוץ געש, שמר על תוארו האולימפי כשזכה אתמול במדליית-זהב לאחר שלחץ 200 ק"ג, במשקל עד 95 ק"ג. שטרויך השיג את התוצאה לאחר הלחיצה הראשונה, ולא ניסה יותר בגלל פציעה קלה בכתפו.

בתחרויות הקליעה, במצב כריעה, דורגה רות קדר במקום השני, כשצברה 393 נקודות.

בתחרויות קרב-חמש דורגה האתלטית ציפי רובין במקום השלישי, לאחר שכשלה במקצוע והחלש שלה, מירוץ עגלות. חברתה, גאולה סידי, דורגה חמישית.

רביעיית השליחים בשחייה שכללה את הכוכבים המוכרים, שלמה פינטו, טל גולן, יוסי ונגר ואורי ברגמן, היתה שנייה בשני משחים: 50x4 מעורב — 3:05.99 דק' ו-100x4 מטר חופשי — 6:10.12 דקות.

יפאן זכתה אתמול בנצחונות על ישראל בכדורסל, גברים ונשים.

בכדורסל לגברים גברה יפאן על ישראל, ללא חגי ולוי — 43:49. ישראל דורגה בסיכום במקום ה-8. בבכורה זכתה ארה"ב, שגברה בגמר על הולנד — 41:52. במקום השלישי — צרפת.

בכדורסל לנשים ניצחה יפאן את ישראל — 32:36. ישראל דורגה במקום ה-6. במדליית-הזהב זכתה ארה"ב, שגברה על מערב-גרמניה — 39:46. משחק זה נערך בשיפוטו של הישראלי אמיר הלר. במקום השלישי דורגה הולנד.

מאזן המדליות של ישראל, יום לפני הסיום, עלה ל-42, מתוכן 15 זהב, 13 כסף ו-14 ארד.

היום ייערך טקס הנעילה, שישודר ישירות למספר מדינות באוה"ב ובאירופה. למנייכן ייערך מירוץ המרתון המלא, שבו ישתתף האתלט הישראלי העיוור דוד יעקובוביץ.

יו"ר המשלחת הישראלית, אריה פינק, נבחר כסגן נשיא ההתאחדות הבין-לאומית לספורט נכים; מנהל המשלחת, יוסף לוטנברג, נבחר כמזכיר הוועדה הטכנית של ארגון ענפי הספורט לקטועים. המאמן הראשי של המשלחת, ראובן הלר, נבחר כחבר ועדת התיאום המפקחת על ענפי הספורט, וכן כחבר בוועדת הכדורסל.

משלחת הנכים תחזור ביום שישי בצהריים. בקבלת-הפנים בנמל-התעופה בלוד ישתתפו שר החינוך והתרבות, יצחק נבון ויו"ר הוועד האולימפי, יצחק אופק.

אמריקנית זכתה ב-12 מדליות-זהב לעיוורים

השחיינית האמריקנית העיוורת, טרישה זורן, זכתה אתמול במדליית-הזהב ה-12 שלה בתחרויות העיוורים במשחקים האולימפיים לנכים בסיאול.

זורן, בת ה-22, מכונה בסיאול „נערת הזהב". היא עיוורת מלידה אך מסוגלת להבחין בצללים.

ענת ויעקב הרשקו: גירושין

מוטי חביב

ענת ויעקב הרשקו, שהוגדרו כ„זוג המלכותי" בכדורעף הישראלי, נמצאים בהליכי גירושין. ענת, המשמשת כקפטן קבוצת הנשים של הפועל בת-ים וקפטן הנבחרת הלאומית, ויעקב, המשמש כקפטן קבוצת הגברים של הפועל בת-ים וקפטן נבחרת ישראל, הגיעו להסכמה הדדית על גירושיהם לאחר משבר שפרץ בין בני הזוג, כשבתווך מעורב שחקן נוסף של קבוצת הגברים הפועל בת-ים, שהושעה מפעילות, ורק בסוף השבוע הוחזר לקבוצה, אך עדיין לא שיחק.

התוזרתו של הכדורעפן הצעיר באה בתיווכו של מזכיר הפועל בת-ים, ויקטור טל.

לענת ויעקב, הנשואים שש שנים, אין ילדים, ושניהם שכרו עורכי-דין לטיפול בהליכים.

תומאס למפרט בסיכום משחקי-סיאול במרכז הפועל:
אגודות חזקות — התנאי להצלחה בזירה הבין-לאומית

מליאת מרכז הפועל, בישיבתה אתמול, שמעה דיווח על השתתפות ספורטאי ישראל במשחקים האולימפיים בסיאול. בדיון השתתפו גם אורי אפק, מנהל המשלחת; תומאס למפרט, יועץ היחידה לספורט הישגי, ויצחק בן-מלר, מנהל היחידה לספורט הישגי.

מזכ"ל הפועל, יצחק אופק, אמר כי המחיר לאלוף בספורט הוא כבד, אך יש להתמיד בו.

מנהל המשלחת האולימפית לסיאול, אורי אפק, ציין כי הקריטריונים הוכיחו את עצמם והיתה מודעות בין הספורטאים שיש להמשיך ולהתאמן גם לאחר השגת המינימום, דבר שלא קרה באולימפיאדת לוס-אנג'לס.

תומאס למפרט, יועץ היחידה לספורט הישגי, אמר שאם רוצים להגיע להישגים יש לחזק את האגודות כדי שיוכלו להעלות את רמת הספורטאים. „לא מספיק לרכז את הספורטאים במחנות-אימונים. באגודות צריך ליצור תנאים כדוגמת אלה שבמחנות-אימונים, ולאמן שם את הספורטאים".

למפרט הוסיף שאם רוצים להעלות את רמת הספורטאים חייבים המאמנים להיות מקצוענים, ושזה יהיה עיסוקם היחידי.

אופק, בסכמו את הדיון, אמר שלמשחקי ברצלונה צריך להתכונן אחרת ולא באותם כלים שהתכוננו כמו לסיאול: „לחשוב על מתן עדיפות לענפי ספורט מסויימים, הכרח להקצות לכך אמצעים ולבצע".

בתחילת הישיבה העניק אופק מגן מיוחד למזכ"ל נעמת, מאשה לובלסקי, כאות-הוקרה על שיתוף-הפעולה בין הפועל ונעמת. מגינים הוענקו לשייטים יואל סלע ואלדד אמיר על הישגיהם במשחקי סיאול, ולעמיהוד תבור על פועלו הרב למען התאגדות הפועל, בהגיעו לגיל 75.

700 אלף לזוכה יחיד בטוטו

מנהל עבודה ממפעל באיזור לוד זכה יחידי בפרס הגדול בטוטו כשניחש את כל 14 התוצאות בשבת ויקבל יותר מ-700 אלף שקל.

הזוכה, בן 44, אב לחמישה, ניחש את כל ההפתעות. הוא השקיע 16 שקל. הזוכה העניק נצחון בטוח להפועל לוד, שניצחה בחוץ את מכבי שעריים (0:1). „זה היה הימור ספורטיבי" — הודה הזוכה המאושר, המתגורר עם משפחתו בת שבע הנפשות בדירת שלושה חדרים.

23 מנחשי 13 תוצאות נכונות יקבלו 10.515 שקל; 455 מנחשי 12 תוצאות נכונות יקבלו 530 שקל; 5307 מנחשי 11 תוצאות נכונות יקבלו 45 שקל ו-36.975 מנחשי 10 תוצאות נכונות יקבלו 6 שקלים.

קנס במכבי ת"א:
בוטל אימון בבני-יהודה

כדורגלני מכבי תל-אביב נקנסו אתמול בסך כולל של 15 אלף שקל על המשחק המביש מיום שישי, שבו נוצחו 4:1 ע"י הפועל צפריירים חולון.

אימון קבוצת בני-יהודה תל-אביב, שהיה אמור להיערך אתמול, לא התקיים מאחר שמאות מאוהדי הקבוצה דרשו את פיטורי ההנהלה, ולא איפשרו לקיים אימון.

השופטים באו לגן-שמואל במקום לגן-השלושה...

קבוצת הפועל בקעת בית-שאן מהליגה הארצית בכדורסל, המתינה אמש, יחד עם יריבתה מכבי הוד-השרון, באולם בגן-השלושה, לשופטי המשחק שלא באו.

התברר כי השופטים, שהיו אמורים להגיע לגן-השלושה, באו ל... גן-שמואל, ושם התייצבו למשחק בין הפועל גן-שמואל והפועל כנרת ארבעה שופטים...

הפועל גן-שמואל גברה באולמה על הפועל כנרת/עמה"י — 68:74, כשאוסקר גוט ולן קולהאס קלעו 16 נקודות כל אחד למנצחים.

יתר התוצאות: הפועל נהריה — מכבי חדרה 60:77 (27:37); אייל הורן מצטיין כי גיל סופר קלע 22 נקודות לנהריה ואנדי בן-ארי 22 לחדרה; מכבי בת-גלים — הפועל עפולה / יזרעאל 74:84; מכבי ימק"א נצרת — הפועל עין-דור 55:86; הפועל קרית-שמונה — מכבי נתניה 67:74; אייל טסלר קלע 37 נקודות לקרית-שמונה.

האלופה, היחידה שלא נוצחה העונה
מכבי תל-אביב — נצחון בהילוך שני על אליצור נתניה 82:107

יצחק ויסהוף

האלופה, מכבי תל-אביב, לא התקשתה להשיג אמש, לעיני 3000 צופים ביד-אליהו, את נצחונה החמישי העונה — 82:107 (42:59), על אליצור נתניה, ולהישאר הקבוצה היחידה ללא הפסד.

יתרון מוחלט בכדורים החוזרים (39 לעומת 25) העניק לקווין מאגי, לאוואן מרסר ויתר חבריהם יתרון ברור על שחקני אליצור נתניה, שסבלו, החל מהדקה ה-10, מהיעדרו של רון מור, שצבר ארבע עבירות אישיות. מור, הענק של אליצור נתניה, ישב על הספסל, חזר במחצית השנייה ותשע דקות לסיום יצא בחמש עבירות.

בנוסף לנחיתות בגובה הירבו שחקני אליצור נתניה להחטיא (32 קליעות מוצלחות מ-75 נסיונות), עובדה שהקלה את המלאכה על שחקני מכבי ת"א, שדייקו ב-42 נסיונות מ-73 זריקות-שדה.

קווין מאגי היה האיש של מכבי ת"א במשחק, בנוסף ל-27 הנקודות שקלע קלט 15 כדורים חוזרים, ויחד עם קן בארלו (21 נקודות ו-8 ריבאונדים) ודורון ג'מצ'י (22 נקודות) היו הבולטים בקבוצתם. מוטי דניאל, האיש למשימות מיוחדות, היה מצויין בדקות ששיחק.

באליצור נתניה בלט הזר דייויד קוק, עם 20 נקודות ו-9 כדורים חוזרים.

מכבי ת"א הוליכה מדקת הפתיחה. לאחר 10:11 בדקה ה-4, עלה היתרון ל-26:42 (14), 35:55 (18) ו-42:59 במחצית.

גם במחצית השנייה לא התקשתה מכבי ת"א להוליך. לאחר 53:70 (24) הצליחה אליצור לנצל רפיון-מה אצל האלופה וצימצמה ל-59:70. יציאתו של מור החלישה את מערך ההגנה שלה, ומכבי ת"א שעטה לנצחון קל — 82:107.

שיפוטם של רמי פישר ורמי ביטון היה מבולבל.

● קלעו למכבי ת"א: מאגי 27; ג'מצ'י 22; בארלו 21; דניאל 13; מרסר 10, סימס 7; כץ 3; גורדון 2 וכהן 2.

● קלעו לאליצור נתניה: קוק 20; נברסון 18, מור 12, הייניק 11, בלאט 8; גוט 7 וברכה 6.

כדורסל — הטבלה הלאומית

.1	מכבי ת"א	5	451:538	10
.2	הפועל ת"א	5	414:492	9
.3	הגליל-העליון	5	378:429	9
.4	מכבי חיפה	5	392:418	9
.5	מכבי ר"ג	5	449:479	8
.6	מכ' ראשל"צ	5	426:449	7
.7	הפועל חיפה	5	430:457	7
.8	אליצ' נתניה	6	591:513	7
.9	הפועל חולון	4	313:337	6
.10	הפועל ים	5	462:413	6
.11	הפועל גבת	5	550:443	5
.12	אליצ' רמלה	5	527:415	5

בוסטון — ריאל מדריד 96:111

קבוצת בוסטון-סלטיקס זכתה אמש במדריד בגביע-מקדונלד מזהב וב-40 אלף דולאר לאחר שניצחה בגמר את ריאל מדריד — 96:111, לאחר 47:61 במחצית.

12 אלף צופים חזו ב„פאבילון" של מדריד במשחק, ביניהם נשיא הוועד האולימפי הבין-לאומי, חואן אנטוניו סאמאראנש ודייויד שטרן, המפקח על ליגת האן.בי.איי.

לארי בירד קלע 29 נקודות לבוסטון. דראזן פטרוביץ' 22 וחוזה ביריוקוב 15 הירבו לקלוע למדריד.

במשחק על המקום השלישי ניצחה אמש במדריד נבחרתה של יוגוסלביה, ללא דראזן פטרוביץ', את אלופת איטליה, סקבוליני פזארו — 91:100, לאחר 36.48 במחצית.

נצחון למילאנו בליגה האיטלקית

שרות „על-המשמר"

משחקי המחזור השני בליגה האיטלקית בכדורסל נערכו אמש. אלופת אירופה, פיליפס מילאנו, גברה על אפיסין טורינו 92:102.

יתר התוצאות: סניידרו קאזרטה — ויוה קאנטו 102:105; אליברט ליבורנו — די וארזה 85:86; פונלה רומא — איטאצ'י ונציה 78:95; בנטון טרוויזו — אירמו בולוניה 84:92; נאפולי — אניקס ליבורנו 94:97.

תקריות באימון חולון אמש

דוד ועקנין

„משחקה הערב של הפועל חולון נגד מכבי רמת-גן, בקרית-אונו, יהיה מבחן לזר אדי פיליפס ולהנהלת הקבוצה" - דברים אלה אמר אמש „האיש החזק" של הפועל חולון, מיכאל (מישקה) לפרדון, לחמישה מאוהדי הקבוצה שנפגשו עימו לשיחת מלב-אל-לב.

פגישה זו בין לפרדון לבין אוהדי הקבוצה באה לאחר „פיצוץ" שהיה בין אוהדי הפועל חולון לבין מאמן הקבוצה, אייבן דאנקן, והשחקן דייזי בורמור. במהלך האימון אמש דרשו אוהדים את פיטורי ההנהלה. דנקן התרגז עליהם והחל להחליף עימם קללות. דייזי בורמור הצטרף למאמנו, והחל גם הוא לקלל, ואף השליך כדור לעבר אחד האוהדים.

כדורסלן מכבי ת"א, קן בארלו, קולע מעל שחקן אליצור ת"א, דייויד קוק. אמש ביד-אליהו (82:107) תצלום: ארי קנפר

הערב — חמישה מאבקים מסקרנים
כל משחק „פגז"

משחקי המחזור ה-6 בליגה הלאומית בכדורסל שייערכו הערב מבטיחים מתח ועניין. כל משחק „פגז".

האלופה, מכבי ת"א, שיחקה כבר אמש נגד אליצור נתניה (ראה ידיעה נפרדת).

● מכבי רמת-גן — הפועל חולון (8.30): הפועל חולון, המוכה והמתוסכלת, תנסה לשפוך זעמה על שחקני מכבי רמת-גן, במשחק שייערך בקרית-אונו. קשה להניח כי הקבוצה המושמעת והמאורגנת של מכבי רמת-גן תהיה מוכנה להוציא את החולונים מהמשבר. ישפטו: אברהם זגול ורן בורנשטיין.

● מכבי ראשון-לציון — הפועל הגליל-העליון (8): לשתי הקבוצות הפסד אחד, אך למכבי ראשל"צ שתי נקודות פחות מאשר לגליל (עונש הפחתת שתי נקודות). הגליל תבקש שלא להפסיד משחק שני ברציפות. אפשר שמכבי ראשל"צ תשתף את גארי פלאמר במקום קארל דייויס. ישפטו: דוד דגן ושלום וולצר.

● מכבי חיפה — הפועל ירושלים (8.30): מכבי חיפה מעודדת מנצחונה האחרון בליגה על הפועל חולון תנסה לצבור נצחון נוסף, הפעם ברוממה על הפועל ירושלים. נגד החיפנים יתמודד דורון שפע, שחקן הפועל ירושלים, שהופיע בשנים האחרונות במכבי חיפה. ישפטו: ברוך וליגנר וערן עמית.

● הפועל תל-אביב — הפועל חיפה (8): במוצאי-שבת חזרה הפועל חיפה לביתה מחולון עם נצחון גדול בגביע. הערב ישאפו רולאנד יוסטון, פנחס חווז, ג'ים יוסוביץ' וחבריהם לנצח את הפועל ת"א. מבחן-כוחות מעניין בין שחקני-החוץ הטובים של הפועל ת"א (ויליאמס, טאונס ופרישמן) לבין ענקי הפועל חיפה. ישפטו: טוד ורניק וג'וזף אבר-ערב.

● הפועל איתן גבת — אליצור נוה-דוד רמלה (8): כל קבוצה חרצה נצחון-בכורה. רמלה, השקועה בבעיות כלכליות חמורות, כמעט שלא התאמנה. הזדמנות-פז להפועל איתן גבת להשיג נצחון ראשון. ישפטו: ראובן וירובניק וירון זריף.

משחק מעניין הנשים: הפועל חיפה — בני-יהודה

מוקד משחקי המחזור ה-5 בליגה הלאומית לנשים בכדורסל יהיה הערב ב-6.45 בהיכל ברוממה, שם תארח הפועל חיפה את בני-יהודה ת"א.

בקר זכה בטוקיו

הטניסאי המערב-גרמני, בוריס בקר, זכה אתמול בטורניר טוקיו באולמות, כשגבר במשחק-הגמר על האוסטרלי ג'ון פיצג'ראלד, המדורג 32 בעולם — 6:7, 6:4.

● הטניסאי הישראלי עמוס מנסדורף ניצח בטורניר יוהנסבורג, דרום-אפריקה, את הדרום-אפריקני כריסטו ואן-רנסבורג — 2:6, 1:6.

כדורעף
הפועל ראשל"צ — מכבי רחובות 18:23

מאיר פרנקל

במשחק שהוקדם מהמחזור הרביעי בליגה הלאומית בכדורעף גברה אמש הפועל ראשון-לציון על מכבי רחובות — 18:23 (7:10).

במשחק שנערך בהיכל-הספורט ברחובות שפטו גרוסמן ולוי, לעיני 100 צופים.

● להפועל ראשל"צ הבקיעו: וירר 7; קושניר 4; דיין 4; רפאלי 3; פרי 3 ואהרונוביץ 1.

● למכבי רחובות הבקיעו: רובינשטיין 6; איתי זיו 4; חיימוביץ' 2; קיפר 2; ויניקור 1 ומרינה 1.

האב שופט במשחקי בנו...

יצחק ויסהוף

עו"ד אלי אריאלי משמש כשופט מטעם איגוד הכדורסל. אריאלי, תושב חדרה, משובץ לעתים קרובות למשחקי הקט-סל של מכבי חדרה. בעובדה זו אין פסול מאחר שאריאלי הוא שופט ותיק ובעל-נסיון.

אבל לשיבוציו של אריאלי למשחקי מכבי חדרה מתלווה טעם-של-פגם: משחק בקבוצת הקט-סל של מכבי חדרה, מחוז שומרון, כלומר, אריאלי שופט במשחקי בנו.

ליגת הקט-סל מיועדת לילדים עד גיל 12 והיא אחד המפעלים היפים המאורגנים ע"י איגוד הכדורסל. חבל שילדים, המהווים את התשתית של הספורט הישראלי, סופגים תופעות שליליות כאלה.

מזכיר איגוד השופטים, שבתאי שטריקס, הגיב על-כך: „יש טעם לפגם שאריאלי שפט את משחקי הקבוצה בה מופיע בנו. התוצאות של משחקי מכבי חדרה ישארו, ובעתיד לא ישפוט אריאלי במשחקים של מכבי חדרה. אדבר עם הרכז באיזור חדרה, שלמה גולן, והדבר לא יחזור".

לאציו כפתה 0:0 על מילאן באיטליה:
מאראדונה כבש צמד בנצחון נאפולי על פסקארה — 2:8

ליגות באירופה

שיא-שערים הושג אתמול במחזור השלישי בליגה האיטלקית בכדורגל, כאשר נאפולי הביסה את פסקארה — 2:8.

גיבור הנצחון היה הקפטן הארגנטיני, דייגו ארמנדו מאראדונה, שכבש צמד וסייע בהבקעת שלושה שערים נוספים. גם הברזילאי קארקה הבקיע שני שערים, בעוד שהאיטלקי אנדראה קרנבלה כבש שלושער.

לאציו רומא, ששבה העונה לליגה הבכירה, כפתה תיקו אפס על האלופה, מילאן, במילאנו.

רוד חוליט הופיע לראשונה העונה בליגה, לאחר שהחלים מפציעה ממושכת בקרסולו.

גם הנציגה השנייה של מילאנו, אינטר, סיימה 0:0 בוורונה.

למילאן, בראש הטבלה, 5 נקודות, ומקדימה בהפרש שערים את אינטר ואת סמפדוריה גנואה, שנפרדה 1:1 עם פיזה.

תיקו 1:1 היה גם במשחקים בין אסקולי ויובנטוס; טורינו ואטלאנטה; רומא ולצ'ה.

פיורנטינה השיגה נצחון-חוץ גבוה על צ'סנה — 0:3. קומו-בולוניה 0:1.

במקום הרביעי ניצבת יובנטוס, עם 4 נקודות, ומקדימה בהפרש שערים את וורונה, רומא, פיורנטינה ונאפולי.

שביעייה בהולנד

קבוצת ס.צ. טוונטה, התופסת את המקום השני בטבלת הליגה ההולנדית, עם 15 נקודות מעשרה משחקים, הביסה אתמול את העולה החדשה, רוזנדאל קיי.סי. — 1:7.

האלופה, פיליפס איינדהובן, השיגה נצחון-חוץ ברוטרדאם על ספארטה — 0:3, וצועדת בראש עם 17 נקודות.

רודה, במקום השלישי (13), סיימה 1:1 בסיטארד, עם פורטונה; וולנדאם, במקום הרביעי (13), ניצחה בחוץ את ווולו 1:2; אייאקס, במקום החמישי (11), הכניעה את חרונינגן 0:3.

פיינורד נוצחה על-ידי דן-בוס — 2:0 ומדורגת שביעית, עם 10 נקודות.

תוצאות נוספות: הארלם-צוולה 1:2; וילהם-מאסטריכט 2:2; ולנדאם-אוטרכט 0:1.

● סקוטלנד: קבוצת ריינג'רס גלאזגו זכתה בגביע הליגה הסקוטי, לאחר שניצחה במשחק-הגמר את אברדין — 2:3.

● בלגיה: במחזור ה-13 ניצחה אנטוורפן את אנדרלכט — 1:2. בראש צועדת מכלן, עם 23 נקודות, ומקדימה ב-3 נקודות את אנדרלכט. ראסינג מכלן, בה משחק הישראלי אייל בגלייבטר, השיגה נצחון על ברסחוט — 0:1.

● יוון: לאריסה צועדת בראש טבלת הליגה עם 8 נקודות לאחר שהשיגה נצחון-חוץ על אתניאקוס — 0:1, ומקדימה בהפרש שערים את אריס סלוניקי. אריס סיימה בתיקו אפס עם אפולון ופ.א.או.ק. גברה על פאניוניוס 1:2. אולימפיאקוס פיראוס, במקום הרביעי (7), הביסה את קאלאמאריה 0:5. פאנאתינאייקוס סיימה 2:2 עם הראקליס, וא.א.ק. אתונה נפרדה ללא שערים עם לבאדיאקוס.

● פולין: במשחק המרכזי במחזור ה-12, ניצחה רוך חוז'וב את גורניק זאבז'ה — 0:2, ומדורגת שלישית עם 19 נקודות אחרי גורניק (20) ניצבת קאטוביצ'ה, שסיימה בתיקו 2:2 בפוזנאן עם לך.

● ספרד: האלופה, ריאל מדריד, ניצחה במגרשה את המוליכה, ברצלונה — 2:3, במיפגש היריבות המסקרן שהיה במחזור השמיני. 90 אלף צופים ראו את המשחק באיצטדיון ברנאבאו. ריאל טרם נוצחה העונה. את שער-הנצחון כבש הבין-לאומי רפאל גורדיליו, בדקה ה-81.

● ברית-המועצות: במחזור ה-26 ניצחה ספרטק מוסקבה את האלופה דינאמו קייב — 0:1. דנייפר, שהכניעה את אלמה-אטה 0:3, צועדת בראש הטבלה עם 38 נקודות ומקדימה ב-3 נקודות את דינאמו קייב וספרטק מוסקבה. תוצאות נוספות: שחטיור-טורפדו 0:0; צ'רנומורץ-חרקוב 1:1; זניט-טביליסי 0:1; ד'לגירים-וילנה-באקו 1:2; ארארט-לוקומוטיב 0:0.

● יוגוסלביה: במחזור העשירי ניצחה ולוניצ'ר סאראייבו את פרטיזן בלגראד — 0:1. בראש צועדת ויבודינה נוביסאד, עם 14 נקודות, לאחר נצחון-חוץ על ולוז מוסטאר — 0:1. דינאמו זאגרב עם נקודה פחות, השיגה גם היא נצחון-חוץ על ווארדאר סקופייה — 0:1, ומקדימה בהפרש שערים את היידוק ספליט, שניצחה בחוץ את בלגראד 0:1.

★ פורטוגל: 120 אלף צופים שמילאו עד אפס מקום את האיצטדיון בליסבון, התאכזבו מהמשחק המסקרן בין בנפיקה המקומית ופורטו, שנסתיים בתיקו אפס. בנפיקה מוסיפה להוליך בראש עם 16 נקודות.

התנאי לקבלת תואר שופט בין-לאומי: ידיעת שפה זרה

יו"ר איגוד שופטי הכדורגל בישראל, אברהם קליין, אמר אתמול במסיבת-עיתונאים בבית-סוקולוב בתל-אביב, כי צפויה עונת משחקים קשה מאוד, שכן שלוש קבוצות יירדו מהליגה הלאומית לליגה הארצית.

קליין ציין כי שופטים בכירים בליגה הלאומית אמרו שהודיעו נוכח (ה„באסה") שנתקלו בו מתחילת העונה. כבר נשלפו בששת המחזורים שמונה כרטיסים אדומים.

השופטים לא חסכו ביקורתם גם מהמאמנים ומנהלי הקבוצות, שיש ביניהם הנוהגים בגסות כלפי השופט, קמים ממקומם ומפריעים למהלך המשחק.

סגן יו"ר האיגוד, השופט הבין-לאומי לשעבר, נפתלי איתן, מסר, כי שלושה שופטים ישראליים קיבלו תואר שופט בין-לאומי: אריה פרוסט, יצחק בן-יצחק ועוזריה בן-יצחק, והוא הבהיר, כי שופטים שיומלצו בעתיד יהיו חייבים לשלוט בשפה זרה המקובלת בפיפ"א.

בסקרו את תוכניות האיגוד לעתיד מסר אברהם קליין, כי 200 שופטים צעירים הוכשרו במכללה לשופטים שהוקמה לפני שנתיים, והוצמדו להם חונכים מבין השופטים הוותיקים.

בהתייחסו לפסילת שופטים על-ידי קבוצות אמר יצחק עורבי, הממונה על שיבוץ השופטים למשחקים, כי פורמלית אין דבר כזה, אך איגוד השופטים משתדל להתייחס בהבנה וללכת לקראת הקבוצות במידת האפשר.

טלוויזיה

08.00 עד כאן, רצף דפי הטלטקסט. 08.05 שעת כושר. 08.15 גאוגרפיה של א"י, פני הארץ: סלויס גבעות (כ). 08.40 בלי סודות, ב' — ה. 09.00 אנגלית ד'. 09.20 אנגלית ו'. 10.30 רגע עם דודלי (כ). 11.00 ערבית מדוברת, אלבית ואו לעתיק. 11.15 אנגלית ו'. 11.30 חשבון פשוט ד', גיאומטריה: נא להכיר (כ). 12.00 אנגלית ה'. 12.30 אנגלית ח'. 13.00 תלמוד שניים אוחזין; מאי טעמא (כ). 13.25 גיאוגרפיה (ו' ט') אמריקה הטרופית. 13.45 צרפתית. 14.00 עד כאן, רצף דפי הטלטקסט. 14.05 תיבה 2. 14.30 בארץ הטקטקים. 14.55 קשר משפחתי: משפחת חבר, שבאה לפני חצי שנה לתוכנית בעקבות מכתב ששלחה הבת אתי, חוזרת ומשוחחת עם אחי יותם. ההורים במשפחה זו גרושים ובכל זאת מגדלים, תוך שיתוף פעולה מלא את ילדיהם. החיכוכים הם על רקע „מי צודק" האבא הבנו אתי? מה קרה בין הפגישה הראשונה לשניה? מה השתנה? 15.40 זיעת השמש ודמעות הירח, פרק 3: הפרק עוסק בכוכבי הבידור של דרום אמריקה. מי הם הכוכבים הנערצים ומדוע? 16.40 שביל באמצע שביל בצר, טיול השבוע: פארק קנדה. (כ). 17.00 ערב חדש, מנחה: רפי רשף. 17.30 „חבובוטוף": „מה חדש בגן החיות". 17.55 „חופסים ראש": נושא והבניות: „יוירים". 18.25 „פסוקו של מקום": מכם אל ענותו. 18.30 קיצור החדשות (ערבית). 18.32 ספורט (ערבית). 19.30 חדשות (ערבית). 20.00 כותרות מבט. 20.02 „משפחתי וחיות אחרות": הפרק הרביעי: גדי מבלה את מרבית זמנו בחקר הטבע והחרקים, לארי מודיע לאמו כי החליט לארח בבית קבוצה של ידידים בוהמיים. 20.30 „על גלגלים": בתכנית הערב: מבחן דרך למכונית חדשה, חידושים בתחום הבטיחות של מכוני הרכב, חלקי חילוף למכוניות ועל מכוניות המוסמכות צמתים. מנחה: דניאל פאר. 21.00 מבט לחדשות. 21.35 שידורי המפלגות ערב הבחירות לכנסת ה-12. „המופע של גארי שנדלינג" הפרק השישי. „זאת הבעיה של גארי", גארי פוגש את מורגן, חברתה של נגמי ומתאהב בה מיד. 22.45 „זה הזמן" — תכנית אירוח; מנחה: רם עברון. 23.25 „ראמפול". 00.15 פסוקו של יום; חדשות הלילה • מוסף הספורט חצי פינה.

ערוץ 2

עקב קשיים תקציביים, נאלץ ערוץ 2 לשנות את לוח המשודרים הרגיל ולשדר שירים ברצף. עם הצופים סליחה.

רדיו

קול המוסיקה

(ת) תקליטור 06.01 „שעון מוסיקלי". 07.07 „האזנה נינוחה". 09.00 „במחיצת יוצר" עם המלחינה קלרה שומאן. 10.00 „קונצרט בוקר" ברטוק: דיברטימנטו לתזמורת כלי קשת (תז' הקאמרית אורפאוס) (ת); שומאן: קונצ'רטו בלה מינור לפסנתר ותז' אופוס 54 (א. ברנדל/ הסימפונית מלונדון) (ת); ברהמס: חמישית הקלרנית בסי מינור (ק. לייסטר עם רביעיית אמראוס); סמטנה: מולדתי מחזור פואמות סימפוניות (תז' רדיו בוואריה/ ר. קובליק (ת). 12.57 „פינת השיר" משירי הוי לסקלי מתוך „חובה חדשה". 13.00 „קלאסיקל". 14.06 „מן הפרטיטורה" שומאן: שלישייה במה מג'ור אופוס 80 (ורה ויידמן/מיכאל הרן/ עמנואל קרמונסקי) ברעזו: „מכס שירי הג'הוהלר/ מרתה קסלר/ מקהלת הנשים של האקדמיה למוסיקה ע"ש רובין בהדרכת סטנלי ספרבר). 15.00 „אנתולוגיה" אלסנדרו סקארלאטי: „גן האהבה". 16.00 „מאולמי הקונצרטים בעולם" להקת לדארפילוריזם מיצירות בוזוניאק, מולניה, למבר שרמנטייה התכנסותה של סן סטריס, וסידרה. 18.00 „מחזורי יצירות" בטהובן: קונצ'רטו לפסנתר ותזמורת בסי במול מג'ור „מן העזבון"; מהלר: סימפוניה מס' 8 „סימפוניית האלף". 20.05 „פריזמה" טלמאן: רביעייה לחליל, חלילית וקונטינואו; אורלנדו די לאסו: „קאתאלינה". 20.27 „פינת השיר". 20.30 „הקונצרט הקאמרי" אורי פיאנקה: בימה: יונתן זק סמנתרו סונטות מאת בטהובן: סונטה ברה-מג'ור אופוס 12 מס' 1; סונטה בלה מג'ור אופוס 12 מס' 2; סונטה בלה מינור אופוס 23; סונטה בלה מג'ור אופוס 30. 22.00 „מוסיקה ויזה". 23.00 „קלאסיקל".

רשת א'

07.30 „ישן בעיניי" שירים ישנים. 08.05 „תגדי" עם נגי הגדל. 09.05 „סלורי" שירות מידע למאזינים. 10.05 „עיני בוקר" מגיש: גדעון הוד. 11.05 „ירוק ירוק" שירים עבריים. 12.05 „מעורב ים-תיכוני". 13.00 חדשות ותוכניות באנגלית. 13.30 חדשות ותוכניות בצרפתית. 14.05 „בראש צעיר" מגזין יומי לילדים ולבני נוער. 15.30 „האוניברסיטה הפתוחה" „ירושלים בתקופה הביזנטית" „קווים לתולדות ירושלים בתקופה הביזנטית (חלק ראשון) צבי כרם. 16.05 „בן הארץ" (ש"ח). 17.05 „צבעי הקשת" „שירי עמים". 18.06 „מנגינת ערב". 19.00 שידורים לעולים. 22.05 „לכל אדם כוכב" עם האסטרולוג אילן מקר.

רשת ב'

07.00 „הבוקר הזה". 07.30 שידור תעמולת בחירות. 08.05 „סער לשלום" עם גדעון הוד. 09.05 „ביקור בית" עם רבקה מיכאלי. 10.05 „כל צבעי הרשת". 12.05 „אלף-אלף בבית" עם אהוד מנור. 13.05 „חצי היום" חדשות ופזמונים. 13.30 שידור תעמולת בחירות. 14.06 „בת צחוק הווי המשר. 15.05 „שירים ושיעורים". 16.05 „תוצרת הארץ" שירים עבריים. 17.05 „רגעי קסם". 17.55 „קראתי ספר" קוראים מכליפים. 18.06 „שעה תופסת" מגזין שבועי לענייני חינוך. 19.00 „היום הזה". 19.30 שידורי תעמולת בחירות. 20.05 „שירים וסלים" הליגה הלאומית בכדורסל. 21.00 „מבט לחדשות". 21.30 „שירים וסלים" (המשך). 23.05 „קסר ראשי" חידונים מגוונים בהשתתפות המאזינים עם שמוליק רוזן.

גלי צה"ל

06.05 „אוניברסיטה משודרת" הגנטיקה החדשה ותורשת האדם. מעבר האינפורמציה הגנטית. מרצה: ד"ר יוסי שילה. 06.30 „מוקדים עין", החדשות הראשונות. 07.07 „כבע אפס שבע". 08.00 בוקר טוב ישראל. 09.05 „אילה בוקר", עם אלי ישראלי. 10.05 „עשר", שירים עבריים. 10.55 „מי מפחד מדמוקרטיה", פינה יומית עם המשפטן דר' זאב סגל. 11.05 „נכון לעכשיו", עם רפי רקה. 13.05 „רו רה יומי". 14.05 „מנישה יומית", עם אורלי יניב. 15.05 „שירים לחג", עם ארז טל. 15.55 „אל תיקח ללב" פינה יומית שעניינה מחלות לב ומניעתן. 16.05 „ארבע אחר הצהריים". 16.54 „באומן מילולי". 17.05 „ערב טוב ישראל". 18.05 „כוכבים על מסוקים", תכנית מיוחדת על יחידת החילוץ של חיל האויר. 18.45 „משהו עולמי", מגאזין לעניני חוץ. 00.05 „ציפורי לילה", עם גל אוחובסקי. 02.00 לא רוצים לישון. 05.00 צלילי בוקר.

שדרוני צה"ל 1

19.05 „עושים מרינה" עם דודו דיין. ש"ת. 19.57 הודעות לחיילים. 20.05 „לקראת גיוס", שאלות ותשובות למתגייסים לצה"ל. וש"ח. 21.00 מבט לחדשות. 21.30 „אוניברסיטה משודרת". (ש"ח). 22.05 „על הדבש ועל ה' כיפאקי". 24. 23.05 היום שהיה". 23.55 „מי מפחד מדמוקרטיה" פינה יומית עם המשפטן דר' זאב סגל.

שדרוני צה"ל 2

19.05 „יומיים מוסיקה". 20.05 „צער חצי", תכנית הכדורסל עם אלי ישראלי. 21.57 הודעות לחיילים. 22.05 „הסוכת עשר", עם מיכל ניב. 23.05 „קול הג'אז הוה".

רשת ג'

06.04 בחזרה לאושר", ותיקים וטובים. 07.07 „שיר בבוקר בבוקר". 08.05 „מת, כבר תשעי". 10.05 „דברים טובים". 11.05 מלאכי חוקיה, „על הקו" 12.05 „אהבה יומיומית". 13.05 „רק בימי חול". 14.05 „לי ולך", שיר וברכה. 15.05 „חרש, חרש ומחורש". 16.05 „סופ 89", עם יגאל רביד. 18.05 „היה היו". 20.05 „ק. ההתחלה", תקליטי שירים. 21.05 „קצת אחרת". 23.05 „הלילה הוא שירים".

קולנוע

תל-אביב
9.30 ,7.15 ,4.30

אסתר: ניקו	9.45 ,7.30
אלנבי: הסעקלים	9.30 ,7.15
אורלי: הקלות הבלתי נסבלת של הקיום	9.45 ,7.30
בן-יהודה: פרסידיו	9.45 ,7.30
בית ציוני אמריקה: לול	11.30 ,9.30 ,7.30
גת: בוקר טוב ויאטנאם	9.40 ,7.30
גורדון: החגיגה של באבט	9.45 ,7.30
דקל: ביג	9.45 ,7.10
דרייב אין: חתיך מבוקש	9.30 ,7.30
סקס	12.00
הוד: פולטרגייסט 3	9.45 ,7.30
לימור חדש: צבעים	9.45 ,7.45
טיילת 1: מעריצה נמורה	9.45 ,7.30
טיילת 2: צבעים	9.45 ,7.30
טיילת 3: קם המיכחק	9.15 ,7.30
פאר: צל הטווס	9.45 ,7.45
פאריס: ליידי איב	9.30 ,7.15 ,4 ,2 ,12
מציצים	23.10
רב-חן:	
חן 1: מת לחיות	9.55 ,7.35
חן 2: פרנטיק	9.40 ,6.40
חן 3: לטבוע באהבה	9.45 ,7.45
חן 4: בעל בהשאלה	9.45 ,7.35
חן 5: ללא מעצורים	9.55 ,7.45
שחף: מרדף חצות	9.15 ,5.45
תל-אביב: מגלה את אמריקה	9.45 ,7.30 ,5
תכלת: הקומיסרית	9.45 ,7.30
לב:	
לב 1: החיים הם נהר ארוך ורגוע	10.00 ,8.00
לב 2: בגלל המלחמה ההיא	9.50 ,7.30 ,5 ,2
לב 3: אהבנו כל כך	19.25
קוברה ורדה	21.50 ,17.00
מלאכים בשמי ברלין	14.00
לב 4: הנסיכה הקסומה	10 ,8 ,5 ,2
מוזיאון ת"א: קיץ אצל סבא	9 ,7

רמת-גן

אורמים: ניקו	9.50 ,7.30 ,5
לילי: במעיין המתגבר	9.10 ,7.30 ,5
רב-גן:	
גן 1: בוקר טוב וייטנאם	9.50 ,7.25
גן 2: פרנטיק	9.50 ,7.30 ,5
גן 3: בעל בהשאלה	9.50 ,7.30
גן 4: הנסיכה הקסומה	9.50 ,7.30

גבעתיים

הדר: החבר של החברה שלי	9.30 ,7.30 ,5

באר-שבע

חן: מגלה את אמריקה	9.30 ,7.15

ירושלים

אוריון: מת לחיות	9.00 ,6.45 ,4.30
אורנע: פרנטיק	9.15 ,7.15
רון: ביג	9.30
כפיר: מרדף חצות	9.30 ,7.15
אורגיל: בוקר טוב וייטנאם	9.15 ,7
מיטשל: קוברה ורדה	9 ,4
סמדר: הקלות הבלתי נסבלת של הקיום	9.15 ,7
חפירה: סגור לרגל שיפוצים	
עדן: מגלה את אמריקה	9.15 ,7.15 ,4.30
אור:	
אור 1: מצלמה בלי בושה	
אור 2: ללא מעצורים	
אור 3: הנסיכה הקסומה	9.30 ,7.30
אור 4: נגר ללא רחמים	
אור 5: כירד הנעורים	
תיאטרון ירושלים:	
קפה בגדד	21.30 ,19.00
טאקר — האיש והחלום	21.30 ,19.00
אימפריה 1: החגיגה של באבט	11.30 ,9.30
אימפריה 2: פקין בלוז	21.30 ,19.15 ,17.00
בית אגרון:	
מרי פופינס	16.00
העכבר ששאג	18.30
חמשה בכפר	20.00
הציצוץ	22.00

חיפה

אורה: קפה בגדד	9.15 ,7 ,4.10
חן: ניקו	9.15 ,6.45 ,4.15
רב-ביתן 1: בוקר טוב וייטנאם	9.15 ,6.45
רב-ביתן 2: לטבוע באהבה	9.15 ,7 ,4.30
עצמון 1: מעריצה נמורה	9.15 ,7 ,4.30 ,2
עצמון 2: פרסידיו	8.30 ,5.20
עצמון 3: מצלמה בלי בושה	9.15 ,7
רון: מרדף חצות	9.15 ,7 ,4.30
רב-אור 1: פרנטיק	9.15 ,6.45
רב-אור 2: קם המיכחק	9.15 ,6.45
רב-אור 3: העולם על פי גארפ	9.15 ,7.00 ,4.10
אורליו: כפר קטן שלי	9.15 ,7
קרן אור המשורדים: החגיגה של באבט	9.15 ,7.15 ,5
פאר: ביג	9.15 ,7 ,4.10

נתניה

שרון: הקלות הבלתי נסבלת של הקיום	9.15 ,7 ,5
אסתר: פרסידיו	9.30 ,7.15

חולון

מגדלו: ניקו	9.40 ,7.30
ארמון: החגיגה של באבט	9.30 ,7.30 ,5
סבוי: מרדף חצות	9.30 ,7 ,4.30

בת-ים

עצמאות: ללא מעצורים	9.30 ,7.15 ,5

הרצליה

היכל: חתיך מבוקש	9.10 ,7.15

פתח-תקוה

היכל 1: מרדף חצות	9.45 ,7.45
היכל 2: פרנטיק	9.45 ,6.45
היכל 3: מגלה את אמריקה	9.45 ,7.45

עפולה

מוסמרון: מגלה את אמריקה	9.00

ראשון-לציון

רון 1: מרדף חצות	9.15 ,7.15
רון 2: ביג	9.30 ,7.15 ,11.00
רון 3: מצלמה בלי בושה	9.15 ,7.15

תיאטרון

הבימה התיאטרון הלאומי
הערב יום ב', 24.10
הנפש הטובה מסצ'ואן: 20.30
בית-ספר לנשים: 20.30
תמלביש – הבימרתף: 20.30

צוותא
לתרבות מתקדמת
יום ב' 24.10 בשעה 20.30
לשבור את חצוץ

שרותים ○ עזרה ○ תחבורה

תורנות בתי-מרקחת

בת-ים: מזור — חביבה רייק 20

חולון: אהרון — הופיין 52

ירושלים: קופ"ח — מרפאת רוממה, רח' המ"ג 26

נתניה: קופ"ח כללית — ברודצקי 31

פתח-תקוה: גמ"א — חפץ חיים 6

רמת-גן: יהלום — קריניצי 63

תל-אביב: לב העיר — אחד העם 69; קופ"ח מכבי — בן-יהודה 26

חיפה: יבנה — אבן סינא 7

משטרה

ירושלים, תל-אביב, חיפה, רמת-גן, בני-ברק, חולון, פתח-תקוה - טל' 100. באר-שבע, נהריה, נתניה, נצרת - טל' 100. אילת — 244; חדרה — 22444.

רכבות

מירושלים לבני-ברק וחיפה: בימים א'-ה': 16.00; בימי ו' וערבי חג: 11.30

מחיפה לבני-ברק וירושלים א'-ו': 7.00

מתל-אביב לחיפה: בימים א'-ה': 6.00, 7.00, 8.00, 8.16, 9.00, 10.00, 10.30, 12.00, 13.00, 14.00, 15.00, 16.00, 17.00, 18.30, 20.00. בימי ו' וערבי חג: 6.00, 7.00, 8.00, 9.00, 10.30, 12.00, 13.00, 14.00, 15.00.

מתל-אביב לנהריה: בימים א'-ה': 6.00, 8.00, 12.00, 14.00, 16.00. בימי ו' וערבי חג: 6.00, 8.00, 12.00.

מחיפה, בת-גלים, לתל-אביב: בימים א'-ה': 6.00, 6.30, 7.30, 8.30, 10.00, 11.05, 11.30, 12.30, 13.30, 14.30, 15.30, 16.30, 17.30, 19.30. בימי ו' וערבי חג: 6.00, 6.30, 7.30, 8.30, 10.00, 11.30, 12.30, 13.30, 14.10.

מנהריה לחיפה ותל-אביב: בימים א'-ה': 6.30, 9.05, 10.40, 14.35, 16.33, 18.38. בימי ו' וערבי חג: 9.05, 10.35.

• הרכבת תופעל בימי א' בשבוע ויום אחרי חג בלבד.

תורנות בתי-חולים

תל-אביב והמרכז

● בית החולים ע"ש שיבא תל-השומר - כל המחלקות - כל השבוע.

● בית החולים בילינסון, פתח-תקוה – כל המחלקות - כל השבוע.

● בית החולים ע"ש רוקח, תל-אביב - בימים ב', ד', ו' - כירורגיה ופנימית. ילדים - כל השבוע.

● בית החולים איכילוב, תל-אביב - בימים א', ג', ה' שבת - כירורגיה ופנימית.

● בית החולים וולפסון, חולון - כל המחלקות - כל השבוע.

● בית החולים אסף הרופא - כל המחלקות - כל השבוע.

נתניה

● בי"ח לניאדו נמצא בתורנות למקרים דחופים - כל השבוע, כולל שבת.

ירושלים

שערי צדק - עיניים; משגב לדך - נשים; בקור חולים - ילדים, א.א.ג.; הדסה ע"כ - כירורגית, אורטופדית; הדסה ה"צ - פנימית.

מוקד קופ"ח כללית

המוקד ימסור מידע טלפוני בימים א'-ה' ב-08.00-20.00. בימי ו': 08.00-15.00. טלפונים: 03-433300, 03-433500.

יד ביד - אוזן קשבת בטלפון לילד ולנוער - קו לנוער במצוקה: ירושלים - 02-245358; ת"א - 226027 (24 שעות); חיפה - 04-229488 (11.00-20.00); גליל מערבי - 04-922222.

קו פתוח להורים במצוקה בימי ב' ו-ד' - טל. 222732.

„קו פתוח" - אוזן קשבת לילדים ובני-נוער 03-221880 (24 שעות)

עזרה ראשונה

עזרה ראשונה לשיניים שליד ההסתדרות לרפואת שיניים בישראל

בתל-אביב — בימים א'—ה' בין השעות: 21.00—23.00, בלילות שבת ובערבי חג בין השעות: 24.00—18.00. בשבתות ובחגים בין השעות: 15.00—21.00. הכתובת: רח' בר-כוכבא 49, טל' 284649. בחיפה: רחוב הנמן 26, קומה ג', טל' 523566. פתוחה מדי יום ביומו, כולל ערבי שבתות, שבתות וחגים מ-20.00 עד 23.00 בערב.

מרפאת שיניים לעזרה ראשונה

המרפאה פתוחה כל יום כולל שבתות וחגים בין השעות 24.00-9.00. אחרי חצות בתאום טלפוני בלבד. רינגגוף סנטר שער 3 (ליד המשביר) קומה א', טל': 294869, 03-285822.

מרכז סיוע לקורבנות אונס

לרעננה ואיזור השרון, טל' 052-32432 בימים א'-ה' בשעות 21.00—17.00.

עזרה ראשונה נפשית

ער"ן ירושלים — טל' 02-227171; ער"ן תל-אביב — טל' 03-5461111; ער"ן ילדים ונוער, ת"א — טל' 03-261111; ער"ן חיפה — טל' 04-672222; ער"ן כרמיאל (גליל מערבי) — 04-988410; ער"ן נתניה — טל' 053-335516; ער"ן כפר-סבא — 052-913999; ער"ן באר-שבע — טל' 057-418111.

סילוק מינורים

מוקד עת"א למקרים דחופים — טל' 106.

מד"א

ירושלים, ת"א, חיפה — טל' 101. רמת-גן, בני-ברק, גבעתיים — טל' 781111; לוד/רמלה — 101. טל' 08-221022; עפולה — טלפון 065-93334; טבעון — 101. טלפון 04-931401; נהריה — טל' 04-823333. בת-ים — טל' 5511111. באר-שבע — טל' 057-74767. שח"ל בגוש דן. טל' 03-330848.

ארבע שנות מאסר ליחיאל בן עמי "ביצע שחיתויות והשחית אחרים"

השופטת: הנאשם פגע פגיעה חמורה בתדמית בתי המשפט וגרם שהציבור יחשוב, כי גם במקדש הצדק חוגגת השחיתות ● בן עמי: אין בלבי חרטה

זהבה מוזס

ארבע שנות מאסר גזרה אתמול השופטת ויקטוריה אוסטרובסקי כהן על יחיאל בן עמי, שהיה מזכיר ראשי של בתי משפט השלום בתל אביב והמרכז. השופטת קבעה כי ריצוי העונש יחל מיום מעצרו של בן עמי ב־22 לדצמבר 87'.

אתמול הועלו הטיעונים לעונש. הסנגורית, רינה לידסקי, הביאה כעדים את הממונה הישיר על בן עמי, סגן מנהל בתי המשפט רוני בורנסקי, את מפקדו בצבא, והיסטוריון צבאי המכיר היטב את הנאשם.

בן עמי קרא את עדותו מהכתב. "אף הכרעת דין לא תיקח ממני את מה שאני רואה כגולת הכותרת של עבודה במשך עשרות שנים. אין בלבי כל חרטה, אינני מתנשא ומשתחצן, נעשה פה עיוות דין, במיוחד בכל מה שקשור עם הטיפוס הזה, יהודה פרנקל, שעימו לא הייתי צריך להחליף מילה. לא קיבלתי אף אגורה ממנו, הוא שיקר ודבריו אינם עומדים בשום מבחן שהוא. צדק לא נעשה פה, לדעתי, אלא עיוות דין" אמר.

השופטת ציינה כי דבריו של סגן מנהל בתי המשפט לטובתו של הנאשם הם אבסורד, בעיקר לאור הכרעת הדין. עמי הורשע ב־10 עבירות של מרמה חמורה, הפרת אמונים, לקיחת שוחד ושיבוש הליכי משפט, מתוכן בוצעו תשע בעבודתו בבתי המשפט.

"הצטיירה בעיני תמונה עגומה של עובד ציבור מוכשר וחביב, ולכאורה מסור ונאמן, אשר במשך תקופה ארוכה ביצע ותיכנן מעשי שחיתות, בהפנותו את כישוריו לאפיקים אפלים ובהשחיתו את הכפופים למרותו. הנאשם פגע פגיעה חמורה בתדמית המנגנון של בתי המשפט בקרב הציבור וגרם לכך שהציבור יחשוב, כי גם במקדש הצדק חוגגת השחיתות", אמרה.

יחיאל בן עמי אתמול בבית המשפט (צילום: קלאודיו נוטקוביץ, חדשות)

התביעה: חזן היכה את הילדה בת ה־3, בעט בה והטיח ראשה בקיר

אלו רק חלק מההתעללויות המזוויעות שבכתב האישום נגד יוסף חזן מטבריה ● הילדה, בת גיסתו של הנאשם, מאושפזת במצב של צמח

כתבנו בעמק

"הנאשם העיר את הילדה משנתה, גרר אותה לסלון, השכיבה על שמיכה והתיישב על בטנה. כשהחלה הילדה לצרוח סתם את פיה בחיתולים, היכה אותה באגרופיו בחזה ובבטנה ולא הפסיק גם למשמע בכיה וצעקותיה". כך תיארה פרקליטת מחוז הצפון, אסתר חומש־גופר, התעללות של יוסף חזן (31) מטבריה בבת גיסתו בת השלוש, בכתב אישום נגדו לבית המשפט המחוזי בנצרת עלית.

לטענת התובעת, נהג הנאשם במשך שבעה חודשים להתעלל בילדה בכל פעם שנקרתה בדרכו.

בערב יום הכיפורים הגיעה הילדה עם הוריה לבית הנאשם, חזן היכה את הילדה בכל גופה וסימנים כחולים כיסו אותה, ועיניה התנפחו והתמלאו שטפי דם. הנאשם חשש שאכזריותו תתגלה, והורה להורי הילדה להשאירה יומיים בביתו. כאשר הילדה עשתה את צרכיה במכנסיה, היכה אותה שוב.

יומיים לאחר מכן היכה את האם עד זוב דם. לאחר מכן ניגש אל הילדה, העיר אותה והתעלל בה. כשעשתה שוב צרכיה במכנסיה הכניס פלפל חריף לתוך איבר מינה. כעבור יומיים הכניס אותה למקלחת ופתח את ברז המים החמים. הילדה החלה לצרוח מכאבים והנאשם אמר לה שבפעם הבאה יהרוג אותה.

לילדה נגרמו כוויות בדרגה שתיים ועורה התקלף. הנאשם טבל רגליה בקערת שמן, היא החליקה וקערת השמן התהפכה. או התנפל עליה הנאשם שוב, עיקם את רגלה ואיים לשבור אותה, בעט בכל גופה והטיח את ראשה בקיר. היא איבדה את ההכרה והחלה לנחור.

חזן, אשתו והורי הילדה ניסו להעיר אותה ושפכו עליה מי קרח ובושם אך לשווא. חזן פחד מהמשטרה והתנגד לשליחתה לטיפול. שכן שהוזמן לדירה אילץ את בני הבית להעביר את הילדה לביה"ח פוריה, ומשם הועברה לביה"ח רמב"ם בו היא מאושפזת במצב של חוסר הכרה מנזק מוחי.

כשנפתחה החקירה המשטרתית אילץ חזן את אשתו ואחותה להעיד כי אביה בן ה־75 של הילדה הוא שהתעלל בה.

משפטו של חזן עשוי להתברר בפני הרכב של שלושה שופטים. הוא עבר בדיקות במשך חמישה ימים בבית החולים הפסיכיאטרי מזרע ונמצא כשיר לעמוד בדין.

"לחקור בוועדה ההתעללויות בילדים"

אילת מזור

מנהל המועצה הלאומית למען הילד, ד"ר יצחק קדמן, תובע משר העבודה והרווחה משה קצב להקים ועדת חקירה, שתבדוק את אחריות שירותי הרווחה למותה של ילדה בת 8 שהוכתה למוות בתל־אביב ולפגיעות קשות בשני ילדים נוספים: ילדה בת 3 שקרובי משפחה התעללו בה ותינוקת בת שנתיים הסובלת מפוליו לאחר שהוריה סירבו לחסנה מטעמי דת. חברת הכנסת אורה נמיר, יו"ר ועדת העבודה והרווחה של הכנסת, תיזום דיון מיוחד בעניין.

מואשם שהרג חברו בניסיון להפחידו ב"משחק איציק"

עזרא אבירן

סמל אלון רוט הואשם אתמול בבית הדין הצבאי בפיקוד הדרום בהריגת חברו, רב"ט אהוד נסים, באוגוסט השנה בבניין תחנת המשטרה. בית הדין ישב בהרכב של שלושה שופטים בראשותו של נשיא בית הדין הצבאי בדרום, אלוף משנה עמנואל גרוס.

לדברי התובע, סרן ירון לוי, הנאשם לקח את נשקו האישי, טען אותו, כיוון אותו לעבר המנוח ולחץ על ההדק כחלק ממשחק בנשק המכונה "משחק איציק". היריה פגעה בנסים והוא נהרג. הנאשם מואשם כי גם במקרים קודמים השתמש בנשקו שלא כחוק ב"משחק איציק".

העד הראשון במשפט, קצין משטרה צבאית בפיקוד הדרום, הביא בפני בית הדין קלטת בה שחזר הנאשם את מעשיו באותו יום. לאחר שחזור המעשה הקריא העד את עדותו הנוספת של הנאשם. בעדות זו מספר הנאשם על "משחק" עם חבריו, שבו נהגו להכניס מחסנית, לדרוך ולפרוק את הנשק מדי פעם, וללחוץ על ההדק בלי לפלוט כדורים. הדבר הגיע לידי כך ששני חיילי מילואים שהיו צריכים ללון בחדרם של החיילים בעזה ראו את המשחק המסוכן ועברו לחדר אחר.

בעדותו סיפר הנאשם, כי הכינוי "משחק איציק" מקורו במוצב צפוני, על שמו של חייל שנפצע. המשך המשפט נדחה ל־9 בנובמבר.

פרס גולדה מאיר — למטילדה גז ותנה זמר

אבשלום קווה

פרס גולדה מאיר לשנת תשמ"ח הוענק אתמול לחברת הכנסת לשעבר מטילדה גז ולעורכת "דבר" חנה זמר. טכס חלוקת הפרס נערך באולם הקאמרי בתל־אביב והשתתפו בו מאות פעילות תנועת נעמ"ת, אשר יחד עם העמותה להנצחת זכרה של המנוחה מעניקה את הפרס מדי שנה.

בדברי נימוקי ועדת הפרס נאמר כי גז זוכה בו על תרומתה בתחום קליטת עולים ומיזוג עדות ולזמר על תרומתה היצירתית בתחום העיתונות. את הפרס בסך חמשת אלפים דולר כל אחת תרם בנק הפועלים. בטכס החגיגי נטלו חלק מזכ"ל ההסתדרות ישראל קיסר, מזכיר מפלגת העבודה עוזי ברעם שהיה יו"ר ועדת הפרס ומזכ"ל נעמת מאשה לובלסקי.

הועדה המקומית לתכנון ולבנייה של
נהריה
הודעה על פי סעיף 149, 920, 910 לחוק התכנון והבנייה תשכ"ה
ניתנת בזה הודעה בהתאם לסעיף 149 (1), (2) לחוק התכנון והבנייה הנ"ל, כי הוגשה בקשה לועדה המקומית לתכנון ולבנייה של נהריה, למתן הקלה באחוזי בנייה ובקו בניין דהיינו: בניית תוספת מגורים בניצול של 26.5% במקום 18.75% בנייה במותרים ליחידת דיור ובקו בניין דרומית 1.48 מ' במקום 3.00 מ' המותרים. שעל החלקה: 268 בגוש 18209 רחוב הגפן 5 עיר נהריה.
את התכנית אפשר לראות במשרדי הועדה המקומית בעיריית נהריה. לכל מי שיש התנגדות, יוכל להגישה תוך 15 יום מיום פרסום הודעה זו.
ח. לבב, יו"ר הועדה המקומית לתכנון ולבנייה נהריה

הועדה המקומית לתכנון ולבניה
מרחב תכנון מקומי
בת־ים
הודעה לפי סעיף 149(1) לחוק התכנון והבניה תשכ"ה–1965
ניתנת בזה הודעה, כי הוגשה לועדה המשנה לתכנון ובניה בבת־ים בקשה למתן שימוש חורג על חלקה מס' 115 בגוש 7147 הנמצאת בשדרות העצמאות 67. בקשת בעלי החלקה להתיר להם שימוש חורג במתחם לאולם שמחות. המתחם הנ"ל נמצא בבניין רב קומות הידוע כמגדל נחום. וכל מי שיש התנגדות מאיזה סיבה שהיא לבקשה הנ"ל, יגיש התנגדותו לועדה המקומית תוך 15 יום מיום פרסום הודעה זו.
שמואל פז, מהנדס העיר בפועל
הועדה המקומית לתכנון ולבניה בת־ים
14.10.88

ועדת משנה לתכנון ובניה
חולון
הודעה על פי סעיף 149(1) לחוק תכנון ובניה תשכ"ה 1965
נתנת בזה הודעה שהוגשה לועדה בקשה להתיר בניה על חלקה 46, בגוש 6018, רח' סרליך 23 חולון, הכוללת מתן הקלה משטח המגרש 2026/8 מ"ר בשתי הקומות. החלקה הנ"ל נמצאת באזור מגורים א', את התכנית אפשר לראות במשרדי הועדה בעיריית חולון, רח' ויצמן 58, בשעות ובימים של קבלת קהל. התנגדות לבקשה ולהקלה לעיל ניתן להגיש תוך 14 יום מתאריך פרסום הודעה זו. התנגדות שתוגש חייבת להיות בכתב ומנומקת.
עו"ד ח. שרון, ראש העיר
יו"ר הועדה המקומית לתכנון ובניה חולון

חוק התכנון והבניה תשכ"ה–1965
מרחב תכנון מקומי
דרום־השרון
הודעה בדבר אישור שינוי תכנית מתאר מקומית
נמסרת בזה הודעה, בהתאם לסעיף 117 לחוק התכנון והבניה, תשכ"ה–1965, כי הועדה המחוזית לתכנון ולבניה, מחוז המרכז, אישרה, באישור שר הפנים, שינוי תכנית מתאר מקומית הנקרא: "שינוי תכנית מתאר מקומית מס' שד/119/6".
ואלה הם השטחים הכלולים בשינוי התכנית: גוש 7679, חלקות 32, 33, 38 חלק, 60 חלק.
עיקרי הוראות שינוי התכנית: שינוי יעוד מאזור מגורים עם משקי עזר לאזור מגורים, פתיחת דרכים חדשות, 13 בעלי מקצוע 8 חלקי חלקות צמודות לבנים ממשיכים.
ההודעה על הפקדת שינוי התכנית יחד עם התשריט המצורף אליה, פורסמה בילקוט הפרסומים מס' 3517 תשמ"ח, עמ' 1206 ובעתון בוקר על המשמר מתאריך: 1.10.87, ובעיתון ערב חדשות מתאריך: 2.10.87 בשפה העברית והעתון בוקר נוסף הצופה מתאריך 4.10.87 בשפה העברית.
שינוי התכנית האמור בהודעה שבה אישרה הועדה המחוזית, ביחד עם התשריט המצורף אליה, הופקד במשרדי הועדה המחוזית האמורה וכן במשרדי הועדה המקומית לתכנון ולבניה דרום השרון וכל המעוניין רשאי לעיין בו, ללא תשלום בימים ובשעות שהמשרדים האמורים פתוחים לקהל.
ר. שיטע, יו"ר הועדה המחוזית לתכנון ולבניה מחוז המרכז
28.8.88

הועדה המקומית לבנין ותיכנון עיר
בני־ברק
הודעה עים סעיף 149 לחוק התיכנון והבניה תשכ"ה 1965
מר יצחק וטובה שפירא הגישו בקשה לועדה זאת בתוכנית מספר 20547 לבנות בנין בן 3 קומות מעל קומה מפולשת ברח' דמשק אליעזר 19 גוש 6187 חלקה 282 באזור ב' בהקלות הבאות: (א) בנין בבית מעלית ושיפור תנאי דיור מעל (105%) המותרים זה שלא בהתאם לתכנית בנית ערים ב/105 החלה במקום.
כל המעונין יכול לעיין בבקשה האמורה במשרדי הועדה המקומית בעיריית בני־ברק בשעות קבלת קהל ורשאי להגיש התנגדות מנומקת לועדה המקומית תוך 14 יום מיום פירסום זה.
משה אירנשטיין
יו"ר הועדה המקומית לבנין ותיכנון עיר בני־ברק

לרותי והילדים,
המשפחה וקיבוץ שער העמקים
אתכם באבלכם הכבד על מותו הטראגי של
אמציה דומני
חברים בקיבוץ שריד

מושב'יץ הודה שלקח קוקאין יחכה לתסקיר קצין המבחן

עתי"ם

התעשיין דוד מושביץ הודה אתמול בבית משפט השלום בתל אביב שהשתמש בקוקאין בביתו בהרצליה.

משפטה של אשתו, פרחיה מושביץ הופרד. היא הורשעה בשימוש בסם ודינה נגזר. התביעה ביקשה להרשיע את מושביץ על סמך הודאתו, אבל סנגורו התנגד, וביקש לדחות את המשך המשפט, לקבלת תסקיר קצין מבחן. לדבריו, זהו מקרה המצדיק הטלת עונש ללא הרשעה, של עבודה בשירות הציבור.

"אני טוען שהנאשם זכאי לפרס ישראל, אני מסנגר על דוד מושביץ כאדם, ורוצה להעמיד את העבירה בפרופורציה המתאימה", אמר הסנגור. נציגת התביעה התנגדה לעונש ללא הרשעה וטענה, כי אפשרות זו אינה ריאלית באזור תל אביב ויש צורך בעונש מרתיע. "בקשותיו של הסנגור מתאימות לנער בתחילת דרכו, שיש צורך לחנכו. לדבריה האפשרות לדחות משפט לקבלת תסקיר קצין מבחן מוגבלת, וגיל הנאשם גבוה מדי.

השופט ארי זיראב נענה לבקשת הסנגור להימנע מלהרשיע את הנאשם כדי לאפשר לו לפנות לשירות המבחן. הוא דחה את טענת התביעה כי החוק על עבודה לתועלת הציבור כעונש מאחר אינו חל על תל אביב וציין, כי היו כבר מקרים בעבר שהחוק הופעל באזור תל אביב ולא הוגש על כך ערעור.

השופט המליץ בפני הגורמים המוסמכים, להחיל את החוק בכל רחבי הארץ, ללא כל הגבלה. השופט הדגיש, כי המחוקק לא הגביל את גילו של הנאשם בכל הנוגע לקבלת תסקיר קצין מבחן. גזר הדין נדחה ל־27 בדצמבר.

כוורות הושמדו בגולן וכוסו בססמאות בעד האינתיפאדה

יהודה צור

61 כוורות הושחתו ברמת הגולן. נגרמו הפסדים של רבבות דולרים. מגדלי דבורים מרמת הגולן מסרו אתמול למשטרה, שכאשר הגיעו לצומת ואסט שם אל 61 כוורות שבבעלותם, נדהמו לראות שכולן הושחתו, הדבורים הומתו, ועל הכוורות נרשמו ססמאות "תחי האינתיפאדה", "מקווים לא לראות אתכם יותר" ו"זה לא המקום שלכם". משטרת קרית שמונה פתחה בחקירה.

עלו כל הסדר '91

גלגלי הבורסה

אלחנן הורוביץ

ההתעניינות התמקדה אתמול במניות ההסדר היוצאות לפדיון ב־91', שנסחרו בפעם הראשונה. כל שעריהן עלו ללא יוצא מן הכלל, למרות ירידת הדולר בעולם, ואף על פי שבנק ישראל הנפיק אתמול — בפעם הראשונה אחרי 3 שנים — אגרות חוב צמודות לדולר ל־5 שנים, הנושאות ריבית 8% לשנה, בערך נקוב של 30 מיליון דולר ומכר אותן ב־95.5 אחוז מערכן הנקוב. הביקושים להן היו קטנים יחסית, והסתכמו ב־40 מיליון שקל.

הנפקת צמודות דולר ע"י בנק ישראל לא פגעה במניות הסדר 91', המשוחררות ממס ובעלות ברירת מדד, בעוד שהאג"ח החדשות צמודות רק לדולר ומהריבית שהן נושאות יש לנכות מס הכנסה במקור.

התשואות השנתיות של מניות ההסדר היוצאות לפדיון ב־91' נעו בין 5.98 ל־6.64 אחוזים, לעומת בין 0.37 ל־2.03 אחוזים ביוצאות לפדיון ב־89'.

פגיעה בדולריות הנסחרות בבורסה

לעומת זאת פגעו אגרות החוב הצמודות לדולר שבנק ישראל מכר אתמול, בצמודות לדולר הנסחרות בבורסה, ששעריהן ירדו אתמול. בתקופה הארוכה בה נמנע בנק ישראל מלהנפיק אגרות חדשות צמודות לדולר, היה ביקוש לצמודות דולר נסחרות לבורסה ושעריהן עלו.

צמודות הדולר שבנק ישראל הנפיק אתמול הקטינו את ההפרש בין תשואת הנסחרות בבורסה לבין השוק הראשוני עד כדי 2 אחוזים. לכן מצפים רבים לירידה נוספת של צמודות הדולר הנסחרות בבורסה, אם בנק ישראל יוסיף להנפיק צמודות דולר חדשות בתנאים של אתמול ואם שערי מניות ההסדר יעלו לרמה בה השקעה אלטרנטיבית תיחשב כבראית יותר.

ביקוש גדול למניות הסדר

הביקושים למניות ההסדר הסתכמו אתמול ב־6.9 מיליון שקל, וההיצעים ב־293 אלף שקל. עלו 14, ירדו 2 ו־2 נשארו בלי שינוי. השתיים שירדו לא היו מהסדר 91' אלא מהסדר 89' (אי.די.בי רג' שירדה ב־0.03 אחוז ודיסקונט א' שירדה ב־1.6 אחוז). המחזור במניות ההסדר היה גדול יחסית והסתכם ב־4.4 מיליון שקל (2.7 מיליון דולר).

פחתה ההתעניינות בחופשיות

במידה בה גברה ההתעניינות במניות ההסדר החדשות, פחתה ההתעניינות במניות החופשיות. כל הביקושים להן הסתכמו ב־2.9 מיליון שקל וההיצעים ב־2 מיליוני שקל.

הביקושים התרכזו במניות כבדות מעטות יחסית וההיצעים במניות קלות רבות. במהלך המסחר נקבע, ש־130 שערים עלו, 151 ירדו ו־155 נשארו בלי שינוי.

המחזור הסתכם ב־6.4 מיליון שקל (3.9 מיליון דולר). 27% מכל המחזור נסחרו בעלייה, 36% — בירידה ו־37% — ללא שינוי בשערים. 17 שערים עלו מעל 5%, 97 עלו עד 5%, 127 ירדו עד 5%, 21 — מעל 5 אחוזים ו־153 ללא שינוי היתה בשערים. העלייה הגדולה ביותר היתה ב־16.7 אחוז בליפשיץ אופ' והירידה הגדולה ביותר היתה ב־10.1% בגבי הדר אופ'.

מלבד צמודות לדולר, הנפיק אתמול בנק ישראל גם צמודות־מדד ומכר ב־97.5 אחוזים "ארוכות" וב־102 אחוזים מע"נ "קצרות".

במלווה קצר מועד נעו התשואות השנתיות בין 14.9 אחוז ל־16.35 אחוז, תוך מחזור קטן יחסית של 4.3 מיליון שקל.

שמועות נפט

חוץ מנפטא, שירדה ב־1.6 אחוז, היו ביקושים למניות אחרות של חיפושי נפט. דלק 1 עלתה ב־4 אחוזים, יואל אופ' 2 — ב־5.6 אחוזים, מגן 1 — ב־1.8 אחוז, מגן 5 — ב־1.1 אחוז. העלייה במניות נפט מוסברת ב"ידיעה, שנמצא נפט בארץ".

חדשות הבורסה

● כימיקלים לישראל הרוויחה 37 מיליון שקל ב־6 החודשים הראשונים של 1988, לעומת רווח של 32 מיליון שקל ב־9 חודשים של 1987.

● כבלים פרסמה תשקיף הנפקה של איגרות חוב וכתבי אופציה מוצעים לציבור ב־312 יחידות במחיר של 25 שקל ליחידה.

דולר ונפט בירידה

בשבוע שעבר נפוצו ידיעות בלתי רשמיות בשוקי המטבעות הבין־לאומיים על הסכם בין הבנקים המרכזיים של ארה"ב ויפן, לפיו התחייב הבנק המרכזי היפני לקנות דולרים, אם שער הדולר יירד ל"רצפה" של 126 ין לדולר. שערי הדולר האחרונים היו: 126.2 ין, ל־1.7775 מ"ג, 1.5045 פר"ש 6.079 פר"צ. כך ירד שער הדולר ביחס לכל מטבעות־החוץ המובילים, חוץ מהליש"ט, שמחירה ירד ל־1.761 ד', אחרי נאום שר־האוצר הבריטי לאוסון, המצפה למפנה חיובי באינפלציה ובשיעורי הריבית בבריטניה רק לאחר שנה.

הידיעות על חילוקי הדעות בוועידת "אופק" במאדריד הביאו לירידות במחירי הנפט בעולם: מסוג "ברנט" ירד ב־20 סנט ל־13.42 ומסוג "דובאי" ב־25 סנט ל־11.57. מצפים לירידות נוספות וגדולות יותר בימים הקרובים, בגלל נעילת ועידת "אופק" במדריד ללא הסכם.

סיוע החירום לכור ימומן מהעברת מניות "כין־חקל"

הבנק הגדול באוסטריה הצטרף להתנגדות לפירוק הקונצרן ● קיסר: השיקום מתנהל כסדרו

אורי נחשון, אבשלום קווה, עתי"ם

בעצרת חברת העובדים ובבנקים נמשכו אתמול הדיונים למימוש ההסכם שנחתם ביום שישי, להעברת סיוע של 20 מיליון דולר ל"כור".

בהנהלת חברת העובדים העדיפו שהממשלה והבנקים ייתנו לחברת העובדים הלוואה ותמורתה תשעבד חברת העובדים את מניותיה ב"כין־חקל".

הלוואה כזו מצריכה אישור מיוחד של בנק ישראל לבנק הפועלים, שאינו יכול להעמיד ל"כור" אשראי נוסף בגלל מגבלת "לווה בודד". חברת העובדים אומרים, כי לא תהיה כל בעיה לקבל אישור מיוחד מבנק ישראל, כיוון שהבנק המרכזי היה שותף לדיונים על הסדר הסיוע.

אלא בדיונים שנערכו אתמול בבנקים התברר כי עדיף לבצע את הסכם הסיוע באמצעות העברת מניותיה של חברת העובדים ב"כין־חקל" לממשלה ולבנקים. בהסדר כזה בנק הפועלים לא יזדקק לאישור מיוחד מבנק ישראל, כיוון שאין מדובר במתן הלוואה, אלא ברכישת מניות בחברה.

הבנק הגדול באוסטריה, "קרדיט אנשטאלט", הצטרף אתמול להתנגדותם של שני הבנקים האוסטריים האחרים "זנטרל־ספארקס" ו"אוסטר־לנדר בנק", לפירוק כור. הקונצרן חייב לבנק כעשרה מיליון דולר, שניתנו לחברות בנות של כור באוסטריה ובאנגליה, בערבות כור.

עם זאת מתנה הבנק את התנגדותו לפירוק בתוכנית הבראה מקיפה, באישור והסכמת הבנקים הנושים, בהקמת גוף בהשתתפות נציג 3 הבנקים האוסטרים, שיפקח על החברה ועל ניהול עסקיה, לרבות ביצוע תכנית ההבראה. באיסור על מתן ביטחונות לנושים מסוימים, ובחלוקה שווה של כל הביטחונות שכבר ניתנו על ידי כור או יינתנו בעתיד, לפי גודל האשראי שנתנו כלל הבנקים בארץ ובחו"ל לכור.

הבנק האוסטרי מבקש מבית המשפט לזמנו לקחת חלק בכל הליך בבקשת הבנק האמריקני, בנקרס טראסט, לפרק את תשלובת כור.

הוועדה המרכזת של ההסתדרות חזרה והביעה אתמול בישיבתה השבועית תמיכה ואמון במנכ"ל "כור", בני גאון, בהנהלת הקונצרן, ובצעדים בהם הם נוקטים כדי לחלץ את הקונצרן מהמשבר.

מזכ"ל ההסתדרות, ישראל קיסר, אמר כי הניסיונות לערער את אמינותו של הקונצרן נובעים מטעמים שאינם טהורים ומקצועיים, והניסיונות להטיל ספק בכושרו של הקונצרן לשוב לאיתנו הם מזיקים ופסולים. קיסר מסר כי תוכנית השיקום מתנהלת כסדרה, והחל מינואר 89' תעבור האחריות הניהולית והמשקית בהדרגה לכל מפעל וענף בנפרד. קיסר הבהיר שהוא מחייב כניסת שותפים חיצוניים למפעלי חברת העובדים "ואלו יהיו מקורות להון, לידע ולשיווק".

נאמנים לכנרת

חבר הנאמנים של הסוכנות החל אתמול את דיוניו במלון גלי כנרת בטבריה, כשעל סדר יומו תכניות הפיתוח של הסוכנות היהודית בחמש השנים הבאות, העברת ענייני הקליטה מן הסוכנות לממשלה, קליטת העולים בגליל ופרויקט שיקום השכונות. כמו כן נמסרו דיווחים על עליית הנוער והחינוך היהודי בעולם. במוצ"ש ביקרו חברי חבר הנאמנים בפרויקט תיירותי שיתופי, במפרץ אמנון שבצפון הכנרת אליו הגיעו בהפלגה על ספינות. היום יערוך חבר הנאמנים סיורים בגליל, שיסתיימו בגדר הטובה, שם יניחו המשתתפים זר לזכרם של חיילי צה"ל שנהרגו בפיצוץ מכונית התופת בשבוע שעבר. מחר יסתיימו דיוני חבר הנאמנים, ויתקבלו החלטות. בתמונה: מנדל קפלן בראש הנאמנים יורדים לחוף מפרץ אמנון (דני בירן, צילום: סקופ 80)

רופאי המדינה: נשבות

רונית מורגנשטרן

רופאי המדינה מאיימים להשבית את בתי החולים הממשלתיים מיום רביעי או חמישי ועד להודעה חדשה, אם האוצר לא ימצא עד אז פתרון המניח את דעתם בכל הקשור לתוכנית לקיצור תורים ולסגירת הפער בשכר ובתנאי העבודה בינם לבין רופאי קופ"ח.

במסיבת עיתונאים אתמול אמר יו"ר ארגון רופאי המדינה, ד"ר אריה אורנשטיין, "לפני שלושה חודשים ירדנו מהמאבק כי הובטח לנו על ידי האוצר שאם נפסיק את העיצומים יימצא פתרון. מאז היו המגעים בינינו לבין האוצר שטחיים וללא כוונה לפתור, אלא להרוויח זמן ולעבור את הבחירות. יש לי הרגשה שזו מדיניות מודרכת של המערכות השלטוניות להשתיק את המערכת הבריאות שחסכה כל השנה, אחרת מדוע אין התייחסות בתשדירי הבחירות למערכת הבריאות הקורסת".

ד"ר אורנשטיין ביקר את "כניעתו של שר האוצר להנהגת ההסתדרות משיקולים פוליטיים". לדבריו, סירובו של שר האוצר לאשר את הסכם קופ"ח 1987 גרר את שירותי הבריאות לאנרכיה מוחלטת, אך בסופו של דבר התברר שהציבור התייסר לשווא, והנהלות ההסתדרות וקופ"ח השיגו מהאוצר את כל התגמולים המגיעים לרופאים ואשר נידחו על ידי האוצר במשך חודשים.

"רופאי המדינה הפסיקו את שביתתם בעקבות הבטחות האוצר, ולכן הוזנחו וקופחו אני מוכרח להורות שמערכת קופ"ח יעילה יותר, כי להם יש התחייבות ישירה לחולים שלהם. במערכת הממשלתית אין לאף אחד התחייבות. לאף אחד לא אכפת אם החולים יברחו. יש עידוד שלילי לפעולת המערכת", טען ד"ר אורנשטיין.

הרופאים דורשים פתרון בשלושה שלבים: הפעלת השירותים במשמרת שנייה בתנאים שווים בכל מערכת הבריאות; כניסה למו"מ שיסתיים תוך שלושה חודשים להפעלת משמרת שנייה באופן קבוע, במסגרת הפעלה של תוכנית ביטוח רפואי משלים; כניסה למו"מ עם הרופאים על שינוי סדרי העבודה במערכת הבריאות כמצויין בסעיף 12 להחלטת הממשלה.

בבתי החולים של קופ"ח מופעלת כבר התוכנית לקיצור התורים בחלקה. מרפאות החוץ פתוחות במשמרת שנייה והזמנות נשלחות לחולים להגיע בשעות אחר הצהריים לקבלת ייעוץ ואבחונים. ניתוחים עדיין אינם נערכים המשמרת שנייה.

בהסתדרות מתנגדים לרשימת החברות המפסידות של האוצר

אבשלום קווה

נציגי רשות החברות הממשלתיות והאוצר הגישו לראשי ההסתדרויות האקדמאיות־טכנולוגיות ולנציגי האגף לאיגוד מקצועי רשימה של עשרים חברות ממשלתיות הכלולות בהגדרה של "חברות מפסידות". נציגי הרשות והאוצר מסרבים להחיל עליהן את הסכם השכר בשירות הציבורי, המעניק תוספת כוללת של 11 אחוזים.

נציגי ההסתדרות והאיגודים תובעים להטיל על צוות משותף למעסיקים ולעובדים לבדוק את מצב החברות שבהן מדובר. בפגישה שהתקיימה בסוף השבוע הם הבהירו, כי הרשימה אינה מקובלת עליהם.

המגעים בין הצדדים נמשכים. ראשי האיגודים מזהירים, כי ימומש את סכסוך העבודה שעליו הכריזו ויפתחו בצעדים ארגוניים עוד לפני הבחירות.

רשימת החברות המפסידות כוללת את הבנק לחקלאות, מקורות, שהם, רשנים וחומרים כימיים, המכון למחקרי נפט וגיאופיזיקה, מספנות ישראל, מנועי בית שמש, קרן לביטוח נזקי טבע, רותם דשנים, פוספטים בנגב, שיכון ופיתוח, מכרות תמנע, התעשייה האווירית ותה"ל.

במלאת שנה
למותו של חברנו
משה רודקוב
נעלה לקברו ביום ג' 25.10.88 בשעה 15.00
המשפחה
וקיבוץ שמיר

2,000 עובדי אוניברסיטאות בהפגנה מאופקת בירושלים

יצחק שור, טוביה בסקינד, עתי"ם

כאלפיים עובדי אוניברסיטאות ומוסדות להשכלה גבוהה, בהם ועדי עובדים מינהליים, טכנים ואקדמאיים מכל הארץ, הפגינו אתמול לפני הצהריים מול משרד ראש הממשלה בירושלים, במחאה על יחס מצד הממשלה והאוניברסיטאות לעובדי המוסדות להשכלה גבוהה בישראל, וככלל זה המשכורות והסכמי המסגרת.

עובדי האוניברסיטאות הציגו בהפגנה תלושי משכורות, וקבלו על מצוקתם הכספית. יו"ר הוועד האקדמי באוניברסיטת ירושלים, פרופ' עוזריאל לוי, אמר "אוניברסיטה איננה חברה, לכן אין לדרוש ממנה להיות רווחית, כשם שאין לדרוש זאת ממשרדי ממשלה".

בהפגנה המאופקת למדי קראו נציגי הוועדים לפעול למען חתימה על הסכם מסגרת, ודרשו מראשי האוניברסיטאות לכבד את ההסכמים הקיימים.

היום הדיון בממשלה

בישיבתה השבועית הבוקר תדון הממשלה במשבר ההשכלה הגבוהה. הישיבה נועדה לאתמול, אך נדחתה בשל העימות הטלוויזיוני בין שמיר לפרס. שר החינוך והתרבות תבע הבוקר מן הממשלה לאשר את תוכנית ההבראה שהוגשה על ידו לממשלה לפני כשנה.

נבון יאמר בממשלה כי בהסכמה בין האוניברסיטאות לבין האוצר הוחל כביצוע תוכנית ההבראה הרב שנתית. התוכנית לא אושרה עדיין בישיבת הממשלה, ולכן מימן האוצר רק את מחציתה.

ראשי האוניברסיטאות מאיימים בהתפטרות קולקטיבית

בישיבת חירום של ועד ראשי האוניברסיטאות, אתמול בתל־אביב, לא נתקבלו החלטות. הוועד ממתין להחלטת הממשלה היום. אם תאשר הממשלה את תכנית ההבראה הרב שנתית שהגיש נבון לפני כשנה, עשויה להיווצר אווירה שתאפשר הצטרפות המוסדות להסכם המסגרת בין המעסיקים להסתדרות במגזר הציבורי.

הצטרפות כזאת תבטל את עיצומי העובדים, ותביא לפתיחת שנת הלמודים באיחור של שבוע וחצי. אם לא תקבל הממשלה החלטה, עשויים ראשי המוסדות להשכלה הגבוהה להגיש מחרתיים התפטרות קולקטיבית למועצה להשכלה הגבוהה

הסטודנטים של מפ"ם לצד העובדים

מטה המאבק הסטודנטיאלי באוניברסיטה העברית פוצל בשל מחלוקת: נגד מי יש להפנות את עיקר המאבק לפתיחת האוניברסיטאות. יו"ר הסתדרות הסטודנטים נרב ליסובסקי המזוהה עם הימין, ואנשי אופק המתיימרים לייצג את מפלגת העבודה, מעוניינים לנהל את מאבקם נגד ועד העובדים. ראשי השמאל באוניברסיטה אלדד חייט ומוסי רז (אוגף) ועופר כסיף (קמפוס), המזוהים עם מאבקם של עובדי האוניברסיטה, לא הסכימו לצאת נגד ועד העובדים, והחליטו להקים מטה מאבק נפרד, שיעבוד בשיתוף פעולה עם העובדים.

אלדד חייט, מצעירי מפ"ם, הביע תקווה שבעתיד יגלו עובדי האוניברסיטה סולידאריות עם הסטודנטים במאבקים שעניינם סטודנטיאלי טהור.

פרשיו של המלך פאהד דוהרים במגפי דפנה

יהודה צור

פרשיו של מלך סעודיה משתמשים, לפחות חלקם, במגפי רכיבה המיוצרים במפעל הנעליים של קיבוץ דפנה. המגפיים נמכרים זה זמן רב לסוחר אנגלי, אשר נתן להבין לאחרונה שהוא מכר מהם לשימושם של פרשי המלך.

מנכ"ל המפעל, עידו כביר, היה מוכן אתמול לומר רק שאין הוא מכחיש ואין הוא מאשר. לדבריו, המפעל מוכר את מוצריו למדינות רבות, וגם לאלה שאין להן קשרים ישירים עם ישראל. יתכן שיש סוחרים הרוכשים את המוצרים ומאוחר יותר מוכרים אותם לצד שלישי.

● איוב רובין, היו"ר הכלל ארצי של הליגה להגנה יהודית, זכה ב־100.000 דולר לאחר שתבע לדין נאצי אמריקני, שטען בפרהסיה כי הוא לקה באיידס.

השופט ג'וזף קאלין מבית המשפט העליון של גלנדייל גזר עונש זה על סטנלי ויטסק, אחד ממנהיגי מפלגת הפועלים הנאציונל סוציאליסטית האמריקנית.

לשמואל שושנה והמשפחה
אתכם באבלכם במות האב
לאון גרין
בית להב

לתמר והילדים ומשפ' כהן
משתתפים באבל הכבד
על מות יקירכם־יקירנו
דוד (וידה) כהן
מזכירות סניף מפ"ם
חדרה

לחברנו יחזקאל יחזקאל
אתך באבלך הכבד במות
אחותך
סיעת מפ"ם בהסתדרות
סניף מפ"ם חיפה
מרכז מפ"ם

לחברי גלאון
וליניב ניצן וענבל
משתתפים באבלכם במות
שושנה
ההנהגה העליונה

למשפחה ולבית גלאון
אתכם באבל במותה של
שושנה פיליפס
חבריה ותלמידיה
בקיבוץ נגבה

לרותי דומני, למשפחה
ולקיבוץ שער העמקים
המומים וכואבים במותו של
אמציה דומני
מקהלת הקיבוץ הארצי